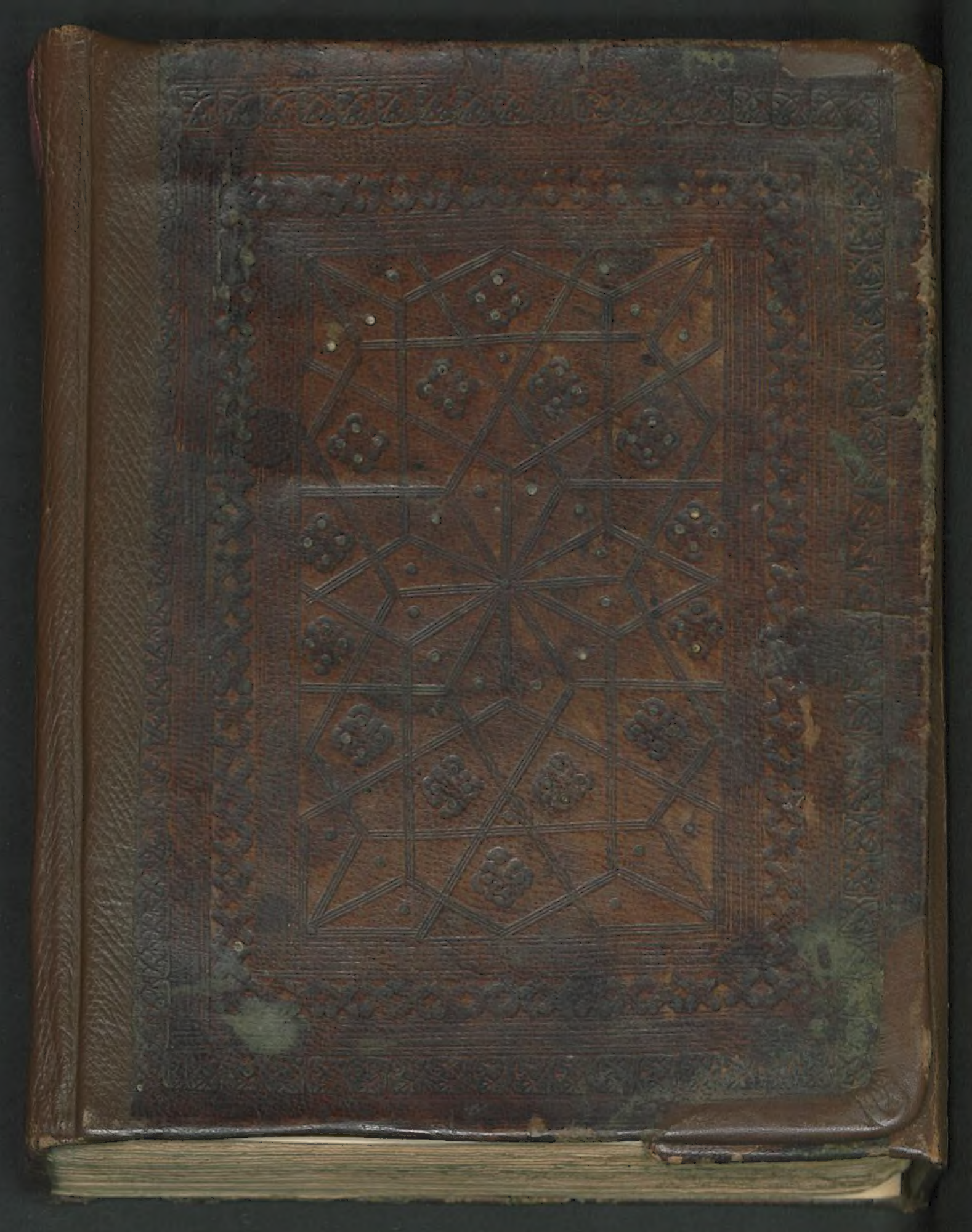

Ms. or. oct. 3162

مختصر غريب الحديث

لـ

ابو علي الحسين بن احمد الاصفهاني

Auszug aus Al Hasan's Kommentar
(Cf Brock I 107)
Leipzig Jahr 464

Vollst Ms: gegen Wunsch d Verf
1) Cambridge
4) Azhar
3) Taimuri Para unvollst

Ms. or. oct. 3162

Preußische Staatsbibliothek Berlin

بسم الله الرحمن الرحيم

قال الشيخ ابو علي الحسين احمد الاشنراني ذي الازالة برحمته ووسع عليه

سألتم اعزكم الله ايضاح غريب الحديث الذي القاه ابو عبيد القسم بن سلام الغداري

رحمه الله من الاسانيد وما يتلوه فيه من الالفاظ والاخبار ليسهل حفظه ولا

يصعب ضبطه وذكرتم ان تخصوني هذا الكتاب منه من قصد المعاني الفقهية

والمقاصد الشرعية ومنه من قصد العربية والالفاظ اللغوية

فاجبتم الجمع بينهما ليكون اجمع فوائد واكثر منافع فاجبتكم الى ذلك

مستعينا بالله انه خير معين وحسبي ونعم الوكيل

في حديث النبي صلى الله عليه وسلم زويت لي الارض فارايت مشارقها ومغاربها

وسيبلغ ملك امتي ما زوي لي منها قال ابو عبيد يقول زويت جمعت

وانزوى القوم بعضهم الى بعض اي تدانوا وانزوى الجلدة في النار اذا تقبضت

ومنه الحديث الاخر ان المسجد لينزوي من النخامة كما تنزوي الجلدة في النار

يعني الملائكة قال الشيخ ابو علي قوله عليه السلام زويت لي الارض اي اريتها

علمها فقال بل زاي لك قوما قال ابو عبيد ولا يكاد يكون الا بزواء الا

بانحراف مع تقبض قال الاصمعي يريد يقبض الطرف دوني كما تزوي بين عينيه

على الحاجم

فلا يبسط من بين عينيك ما أنزوي ولا ألقني إلا وأنفك راغم وفيه
إن منبري على ترعة من ترع الجنة ابو عذاة الترعة الروضة على مكان
مرتفع وأحسن ما تكون الروضة على المكان الذي فيه غلظ وارتفاع ومنه قول
بار روضة من رياض الحزن معشبة خضراء جاد عليها مسبل هطل
يضاحك الشمس منها كوكب شرق مؤزر بعميم النبت مكتهل
يوما بأطيب منها نشر رائحة ولا بأحسن منها إذ دنا الأصل
ويقال الترعة الدرجة وعن بعض الصحابة هي الباب وهو الوجه ومعناه
ان منبري هذا على موضع من أنهاه وقصده فكأنما قصد الجنة لانه مجلس رسول
الله صلى الله عليه وسلم وفيه خير الناس رجل ممسك بعنان فرسه في سبيل الله
كلما سمع هيعة طار اليها او رجل في شعفة في غنيمة حتى يأتيه الموت
ويروى من خير معاش رجل ممسك بعنان فرسه الهيعة الصوت الذي
يفزع منه واصلها الجزع يقال رجل هاع لاع وهايع لايع اذا كان جبانا
وقد هاع يهيع هيوعا وهيعانا قال الطرماح بن حكيم الطائي
انا ابن حماة المجد من آل مالك اذا جعلت خود الرجال تهيع
وفيه ليس في
ولا في النخة ولا في الكشغة صدقة الجبهة الخيل والنخة الرقيق والكشغة

يقول الذي فعلم العادة ممن كان ياخذ الدينار من اصحاب السلطان بعد اخذ الصدقة كان عيسى وجعل اهل كلب من اراد ان لا يعد المنع والراخوه من مشهود يعني عمله فعل ما فعل من منع ما ذكر وهو مشهود لمن كان ياخذ ذلك فلم يقدر واخذه منه لغزة او هو مشهود لقومه اي انه صاحب اصحاب واقوام يميلون اليه ويطلبون هواه

الجمير الكساي هي النخة برفع النون وفسرها البقر العوامل وقال الفراء النخة ان ياخذ المصدق دينارا بعد فراغه من الصدقة وانشدنا عمي الذي منع الدينار ضاحية دينار نخة كلب وهو مشهود واما قوله عليه السلم لا تخرجوا صدقاتكم عن الله قد ازاح علكم من الجمة والسجة والنخة فانها كانت آلهة تعبد من دون الله في الجاهلية وفيه ان رجلا اتاه فقال يا رسول الله اني ابدع بي فاحملني اي انقطع بي يقال للرجل اذا كلت ركابه او عطبت راحلته ابدع به الكساي ابدعت الركاب اذا كلت وفيه ان قريشا كانوا يقولون ان محمدا اصنبور ابو عسلة الصنبور النخلة تخرج من اصل النخلة الاخرى لم تغرس قال الاصمعي الصنبور النخلة تبقى منفردة ويدق اسفلها وقال اعرابي في وصف نخل صنبر اسفله وعشش اعلاه يعني دق اسفله وقل سعفه اذا دقت قريش انه فرد لا ولد له فاذا مات انقطع ذكره قال اوس يرثي رجلا يعيب قوما مخلفون ويقضي الناس امرهم عشو الامانة صنبور فصنبور والصنبور ايضا القصبة تكون في الاداوة من حديد او غيره يشرب منها وفيه انه عليه السلم سال رجلا ازاد الجهاد معه هل في اهلك من كاهل وقال نعم وبني من كاهل يعني اسن والكاهل والكهل المسن والمراة كهلة

الكرى النوم يكرى الدواب والذى يكترى يسمى الكرى ايضا واسم ذلك الاجرة الكرى

وينشد ولا اعود بعدها كريا ... اما ترى الكملة والصبيا وفيه ما كلم
ثنايعون في الكلب كما يتنايع القراش في النار التنايع التمادت في الشر
والتنازع اليه ومنه قول الحسن لعلى رضى الله عنهما ان عليا ازلاد امر افتنايعت
عليه الامة فلم يجد منزعا يعنى في امر الجمل ومنه الحديث لما نزلت هذه
الاية والذين يرمون المحصنات ثم لم يأتوا باربعة شهداء فاجلدوهم ثمانين جلدة قال
سعد بن عبادة يا رسول الله ارايت ان رأى احدنا مع امراته رجلا افقتله
تقتلونه وان اخبر بما راى جلد ثمانين او لا يصدقه بالسيف فقال رسول الله
عليه السلام كفى بالسيف شاهدا لولا ان يتنايع فيه الغيران والسكران قال اراد
ان يقول شاهدا فكره ان يثبت للسيف شهادة والتنايع في الشر دون
الخير وفيه من ازلت اليه نعمة فليشكرها اى اثنى عليه واصطنعت
عنده قال كثير وانى وان صدقت لمثر وصادق عليها بما كانت الينا ازلت
وفيه انه صلى الله عليه مر بقوم يرتجزون حجرا فقال ما هذا قالوا هذا الحجر
الاشداء فقال الا اخبركم باشدكم من ملك نفسه عند الغضب ويروى
يرتجزون الربع اشالة الحجر باليد ومنه انه عليه السلام مر بقوم
يجاذبون حجرا ويروى يجذون حجرا فقال عمال الله اقوى من هؤلاء

ميتة البحر على حرمين السمك والضفدع فالسمك هذا اكله اذا مات على التجاذل طفا او لم يطف اولا سبب وقال ابو حنيفة اكله مباح بسبب الكل ما زال يعيش في البحر فلا بأكل بسببه ان يجوز اكل الماء عنه فيموت عطشا فانه يباح اكله واما الضفدع فلا يؤكل لما روى عن النبي عليه السلام انه نهى عن قتل الضفدع فلو كان ماكولا لما نهى عن قتله والسمك اكله محرم وقيل ان يحرم الضفدع اذا اصاب الخمر شيئا ذا الضرع وشاة ليلا لان ماء الضفدع يقتل الثور الاسود واما اكله لما روى

قبله فعيا الى بيت بعلياء مزدرح سماوته من الخشبي معصب واوتاد مادية وعماد ردينية فيها اسنة تعضب

يقول رجعنا من الاقتاص الى بيت دفعناه وبنيناه في الفضاء المدروع والاداج

كل هذا من الرفع ويروى انه عليه السلم مر بناس يتجاذبون متاعا فقال الخشب

الشدة في عمل الحاج انما الشدة ان يمنعك احدكم غيظا ثم يغلبه وفيه ان رسول

الله صلى الله عليه نهى عن الصلوة اذا تضيق الشمس للغروب اي مالت يقال

منه ضاف يضيف وضاف يضيف اذا مال والضيف مأخوذ من هذا واضفته

انا اي املته قال امرؤ القيس فلما دخلناه اضفنا ظهورنا الى كل حارك

اي اسندناها واملنا والحارك منسوب الى الحيك وفيه لغة اخرى ليست في

الحديث ضاف السهم يضيف بمعنى ضاف قال ابو زيد الطائي يذكر المنية

كل يوم ترميه منها بسهم فصيب او ضاف غير بعيد الرشق

الوجه من الرمي اذا رمي القوم وحدها جميع سهامهم قالوا رميناهم رشقا والرشق

المصدر يقال رشقت رشقا وفيه انه صلى الله عليه نهى عن الكابي بالكابي

قال هو النسيئة بالنسيئة ويقال بلغ الله بك اكلأ العمر يعني آخره

كما يقال انسأ الله اجله وتكلأ كلأه كقولك استنساك نسيئة ومعناه

ان يسلم الرجل الى آخر مائة درهم في كر طعام فاذا حل الاجل باع الطعام

منه باتي درهم الى شهر فهذا الاجود لانه نسيئة بنسيئة وفيه انه قال

لعبد الله بن عمرو بن العاص وذكر قيام الليل وصيام النهار فقال انك اذا

والحابض الذي يقع سهمه بين الرامي والهدف الذي يرتحف نحو الهدف والخاتق والخاتق الذي يصيب الهدف

فعلت ذلك هجمت عيناك ونفهت نفسك هجمت اي عادت والهجوم اصله الدخول ونفهت
نفسك اي اعيت يقال للمعيي نافه ومنفه قال زوبه يذكر بلادا والهاجره
عقول كل ميله بناجر اجح المهاري النفه يعني المعيية واحدتها نافه والميله
البلاد التي تولد الناس فيها كالانسان والوالده المتحيرين وفي ان رجلا سأله فقال انا صيب
هوامي الابل فقال ضالة المؤمن حرق النار الهوامي هي المهملة بلا راع وقد همت تهمي همينا
اذا ذهبت على وجهها في الارض لرعي او غيره وهمى الماء سال قال فتقي ذي بارك
غير مفسدها صوب الربيع ودية تهمي اي تسيل وفي ان صلى الله عليه اتي بكنف
مؤربة فاكل منها وصلى ولم يتوضأ اي موفرة والتأريب التوفير قال الاصمعي
واعطى فوق النصف ذو الحق منهم واظلم بعضا او جميعا مؤربا وقال الاكثر
ولا نقشلت عضوين منها الخابر وكان لعبد القيس عضو مؤرب وفي لاحد وي ولا
هامة ولا صفر ولا غول الصفر في غم العرب حية تكون في البطن تشتد على الانسان
اذا جاع قال الاعشى
لا يتأري لما في القدر يرقبه ولا يغض على شرسوفه الصفرا
ويقال هو تأخير المحرم الى صفر في تحريمه والهامة عندهم طائر يخرج من هامة
الميت اذا بلي وهو الصدى قال ابو دواد
اذا سلط الموت والمنون عليهم فلم ير في صلى المقابر هاما وقال لبيد يرثي اخاه اربد فليس الناس بعدك في
نفير ولا هم غير اصداء وهام

ولا تعدن اولا ذكرنا الدغر هو غمز الحلق ودفع اللهاة وفي حديث علي رضي الله عنه
لا قطع في الدغرمة يعني الخلسة وفي مثل دغر الاصقا يقول ادغر وعليهم ولا
تصاقوهم ويروى دغمى لاصقي مثل عقري حلقي وعقر احلقا وفيه لا يترك في الاسلام
مفرح يعني الذي اثقله الدين اذا انت لم تبرح تؤدي امانة وتحمل الخزي او رجلك
الودايع ويقال هو الذي لا دينار له ويروى مفرح بالجيم وهو الفتيل يوجد بارض
فلاة فديته على بيت المال وفيه انه صلى الله عليه كان اذا راى ثوبا مصلبا قضبه
يعني الذي عليه الصليب والقضب القطع ومنه قيل اقتضبته الحديث اي اقتطعته
كانه كوكب في اثر عفرية مسوم في سواد الليل منقضب
اي منقطع من مكانه وقال القطامي يصف الثور ايضا فقد اصبحة صوبا
شبيه القيام يقضب الاغصانا وفيه حين قال لعايشة رضي الله عنها وسمعها
تدعو على سارق سرقها لا تسبخي عنه بدعايك عليه يعني لا تخففي ويقال اللهم
سبخ عني الحمى اي سلها وخففها ويقال لقطع القطن اذا اندف سباخ
قال الاصمعي
يصف القناص والكلاب فارسلوهن بدين التراب كما يدين
سباخ قطن ندف او تار وفيه لان يمتلئ جوف احدكم قيحا حتى يريه
خير له من ان يمتلئ شعرا هو من الوزي وهو فساد الجوف فتحل موزي

يشربون خيرا او يجدون ذكر الواقدي ان النبي عليه السلم مر في غزوة الحديبية على عين مزعبونا طفون فشكوا اليه اصحابه قلة الماء فانتزع النبي عليه السلم سهما من كنانته فدفعه الى واحد منهم ليغرزه فيها ففعل فجاشت لهم بالري حتى جعلوا يأخذون الماء من شفيرها قالت جارية من الانصار للملاخ وهو الذي غمسه سهم النبي يا ابا الماء يقوله جدك على حظوة من حمد الناس ايالك وشنآنهم عليك وتشبيههم اياك الى المجد والشرف ٩

المشرط لانهم جعلوا لانفسهم علامة يعرفون بها واشرط فلان نفسه للهلكة اذا جعلها علما للهلاك قال الاعشى فاشرط فيها نفسه وهو معصم والقى باسباب له وتوكلا وفيه انه اتى على بئر ذمة الذمة القليلة الماء وجمعها ذمام قال ذو الرمة بها عيون الابل انها قد غارت من طول السير على حمير يا فكان عيونها ذمام الركايا انكرتها الملاخ انكرتها يعني انقدت ماءها والملاخ جمع الملاخ وهو الذي يمتح على البكرة اذا استقى من البئر قال يا ايها الماخ دلوي دونكا اني رايت الناس يحمدونكا وقال ايضا ومن حوف ماء غمر مضر الحول فوقه متى يحبس منه ماخ القوم يثقل وفيه ان رجلا اتاه صلى الله عليه وسلم فقال يا رسول الله انا نركب ارماثا لنا في البحر فنحضر الصلوة وليس معنا ماء افنتوضأ بماء البحر فقال هو الطهور ماؤه الحل ميتته الارماث جمع رمث وهو خشب يضم بعضها الى بعض ويشد ثم يركب قال تنبيت من حبي بثبنة انتا على رمث في البحر ليس لنا وفر ويروى على رمث في الشام وهو موضع في البحر ويقال انه لجة البحر والرمث في غير هذا هو ان يشتكي البعير عن اكل الرمث وفيه انه قال انا فرطكم على الحوض اي متقدمكم والفرط والفارط المتقدم السابق ومن هذا قولهم في الدعاء في الصلوة على الصبي اللهم اجعله لنا فرطا اي اجرا متقدما قال فاثار فارطهم عطاطا جثما اصواته كتوالط الفرس يعني انه لم يجد في الركية ماء اثار وجد عطاطا وهو لقطا وجمع الفارط فراط قال الانطاكي

قوله فاثار يعني الذي تقدم السابقة لتهيئة ما تحتاج اليه من آلة النزول والادلاء والارشية يقول هذا الفارط لما اشرف مكانه من المنزل المقصود لم يجد فيه شيئا من عطاط جثم استثارت وطارت لما صارة هو بالقرب منها ٩

اذا اغذ ونظر وصلت نظر ليسه لبرح قاعدا الى بالرح

جذاع الستة الحدثة والرباع جمع الربع وهو الفصيل الذي ينتج في الربيع ومعنى البيت اني حلفت ان لا اغنه
اذا كانت احوالي هذه وان رغبت في المال النفيس

قال الطائي لقد آليت أغنه في جذاع وان منيت أمات الرباع
فان الغنه في الاقوام عار وان المرء حي بالكراع وفي حين سئل
متى تحل لنا الميتة فقال مالم تصطبحوا او تغتبقوا او تحتفئوا بها بقلا فشأنكم
بها تحتفئوا اي تقتلعوا الحفاء وهو اصل البرديء الابيض الرطب عن ابي عبيد
الاصمعي هو تحتفوا اي تستخرجوا بقلا والتباشر يسمي تحفيا انه يستخرج الاكفان
قال امرؤ القيس وسما تحفاهن من انفاقهن كما تحفا هن ودق من سحاب مركب
ويروى تحتفوا اي تقتلعوا كما تحف الماة وجهها من الشعر وقوله مالم تصطبحوا
او تغتبقوا معناه ليس لكم ان تجمعوا الغداء والعشاء من الميتة وفيه عن عائشة
رضي الله عنها انها ذكرت نساء الانصار فاثنت عليهن خيرا وقالت لهن معروفا
وقالت لما نزلت سورة النور عمدن الى الحجر او حجوه مناطقهن فشققنها
وجعلن منها خمرا وانه دخلت منهن امراة على النبي صلى الله عليه فسالته عن الاغتسال
من المحيض فقال الجدي فرصة ممسكة فتطهري بها فقالت عائشة رضي الله عنها
يعني تتبعي بها اثر الدم الفرصة القطعة من الصوف او القطن او غيره وفرصة
الشيء قطعته ويقال للجديدة التي تقطع بها الفضة مفراص قال الاعشى
وادفع عن اعراضكم واعيركم لسانا كمفراص الحفاجي صلجما

لا أذب عن احسابكم
لحاظ فيه عن الذود ذيم

كان المفراص مفعل من الفرص اي قرضي خفاجة وهي بطن من عقيل قاله ابو عبيد
وغيره معاوية بن عمرو من عقيل عنى به خفاجي الجواء

والتتبع هو ان يتتبع في عمله شيئا بعد شيء

وحايل اى وقد بان اثر عليه حول فشيبه وحايل اسم له وقيل الحايل هو البعير فاهما ويقال شاب رأسه فهو اشمط وأشمط وأشهب قال

دبر بن شاب بعدى راسه اى راس هذا الرجل وصفه بالشيب

قال الحسناء لما جيها شاب راسى بعد هدء او اشمط وصفه نفسها بالشيب على اكثر الرجل او بعد الفارد

وفيه حين دخل عليه عمر فقال يا رسول الله لو امرت بهذا البيت فشفر وكان في بيت عيشة اهب معلقة شفر كنس والشفرة الكنسة ومنه سمي ما سقط من ورق الشجر التشفير لان الريح تشفره اى تكنسه [illegible] وحايل من شفير الحول حايل حول الجراثيم في الوانه شهب والاهب الجلود واحدها اهاب والجمع اهب فعيل وفعال وفعول على فعل الا هذا مثل اديم وادم وعمود وعمد وافيق وافق وهو الجلد الذي لم يتم دباغه والعطنة المنتنة الريح [illegible] كل صلوة ليست فيها قراءة فهي خداج يعني النقصان وقد اخدج الرجل صلوته يقال خدجت الناقة اذا القت ولدها قبل الوقت وان كان تام الخلق واخدجت اذا القته ناقص الخلق [illegible] انه قال صلى الله عليه في صدقة النخل ما سقي منه بعلا ففيه العشر البعل ما شرب بعروقه من الارض من غير سقي سماء ولا غيرها فاذا سقته السماء فهو عذي والعذاق [illegible] فذلك لا ابالي نخل سقي او بعل وان عظم الاناء الاناء ما خرج من النمر او غيره وارض كنن الاناء اى كنه الريح [illegible] في وصف قوم يخرجون من النار فينبتون كما تنبت الحبة في حميل السيل الحبة كل نبت لم يجب فاسم الحب منه الحبة القراء الحبة بزور البقل الكتاني هو حب الرشاد ابو عمرو والحبة بتشديد الباء يكسب في الحبيش صغار والحميل ما حمله السيل من كل شيء

يقول اذا ارجع السلمون الى الغزاة بعد المتاجر الخطاب فقوله ... الى ما سقي الغيث الخ اى ما سقي من الارض ... الذي نبت خضرة شتوية ما دام الزرع اخضر اتاها ...

وقول عمر في الجمل الذي رثت الابل سمي جملا لانه يحمل من بلاد صغيرا ولهذا
قيل للدعي جميل فالالف علام تزلتم من غير فقر ولا ضر آد منزلة الجميل
وفيه ما زالت اكلة خيبر تعادني فهذا اوان قطعت ابهري هو من العداد
الذي وهو الشريان بانيك لوقت يحمى الغيب والربع
يلاقي من تذكار الليلي ما يلقى السليم من العداد يعني اللديغ والابهر عرق
مستبطن الصلب والقلب متصل به فاذا انقطع لم يكن معه حيوة قال ابن خل
وللفؤاد وجيب تحت ابهره لدم الغلام وراء الغيب بالخبر وفيه قوله صلى الله عليه
للذي خطى رقاب الناس يوم الجمعة رايتك آذيت وآنيت يعني ابطأت
قول المصلي وآنيت العشاء الاسهيلا او الشعري فطال بي الاناء وفيه انه
نهى ان يقال بالرفاء والبنين الرفاء الالتيام من رفأ الثوب ويكون الرفاء
من الهدوء ورفوته سكنته قال ابن الاعرابي رفوني وقالوا يا حويلد لم ترفع
فقلت وانكرت الوجوه هم هم وقال ابو زيد الرفاء الموافقة وهي الرفاهة
غير مهموز والرشد ولما ان رايت ابا رزين يرافيني وكره ان يلاما وفيه انه
كان صلى الله عليه اذا مر بهدف مائل او صدف مائل اسرع المشي الهدف كل
شيء مرتفع والصدف نحوه ومنه سمي الرجل العظيم هدفا قال

العشا طعام الوشاء الى سهيل او الطلوع الثريا

بطنها وقوم من العرب يسمون الخباط وهم بنو الحرث بن مازن بن تميم الخبط
كان في سفر فاصابه مثل هذا ويشب اليه خبطي كما قال وسلمي من سلمة
وشقري من شقرة كرهوت الى الكريز والياس وقوله يلمز اي يغمز من ذلك وفي
في ذكر اهل الجنة قال فلولا انه شيء قضاه الله لا لمز ان يذهب بصره يعني الغرب
وفيه عليكم بالحساء فانه يرتو فواد الحزين ويسره وعن فواد السقيم
رواته عايشة بن تو يشده قال السلمي فحمة ذفرا ثرنا بالعربي قرنا ايضا
وترا كالبصل اي شد ذيلها الى عراقيبها الى في اوساطها ويسره واي
بكشف عنه يقال شريت ثوبه وشروته اذا كشفته قال ابن عزمة
شري ثوبه عنك الصبي المتخايل وفيه يجي البقنة وال عمران يوم
القيامة كانهما غمامتان او غيايتان الغياية كل ما اظل الانسان كالسحابة
والعبرة قال السلمي فتدلت عليه قافلا وعلى الارض غيايات الطفل وفيه
ان عمرو بن العاص قال ارسل الي رسول الله صلى الله عليه ان اجمع عليك ثيابك
وسلاحك ثم ايتني قال فاتيته وهو يتوضأ فقال يا عمرو اني ارسلت اليك
لابعثك في وجه يسلمك الله ويغنمك واردت لك رغبة من المال
قال فقلت يا رسول الله ما كانت هجرتي للمال وما كانت الا لله ورسوله

ست خطفة قافلا منصرفا بقول حبت عليه الى اهلي فانه على مدار مشرف فاخذ منه وهو على فرسه

الوجه من شقيق الراعي وتمامه عن الذاري بالدم

قال فقال نعما بالمال الصالح للرجل الصالح قوله ارغب لك رغبة اي
اعطيك دفعة من المال وفيه ان رجلا كان واقفا مع النبي صلى الله عليه
اغسلوه وكفنوه ولا تخمروا وجهه او رأسه فانه يبعث يوم القيامة
ملبيا او ملبدا الاصح انما هو لحاقين واحدها لحقوق وهي شقوق في
الارض والوقص كسر العنق ومنه حديث علي في القارصة والقاصة
والواقصة فقضى بالدية اثلاثا وتفسيره ان ثلث جوار كن بالعين
فركبت احديهن صاحبتها فوهصت الثالثة المركوبة فقصمت فسقطتن
الراكبة ووقصت عنقها فجعل علي القارصة ثلث الدية وعلى
القاصة الثلث واسقط الثلث لانه حصة الراكبة لانها اعانت
على نفسها قال المنذري ذكره فحشمها نقص القاصة بعدما كربت
حقوق النار المشقوقة وفيه ابس منا من صاق او ضاق الصلق هو الصوت
الشديد عند المصيبة وفيه لا ثنيا في الصدقة يعني لا تؤخذ في السنة
مرتين وهو مفصود قال
لي في جنب بكر قطعتني ملامة لعمري لقد كانت ملامتها ثنا يقول ان
هذا البيت اول بيت قيل في هذا وهذا ثنا بعده وفيه جبريل وميكايل

قوله ابن عرفجة بكر وكان لاضيافي فاستقلني بالملامة مرة بعد اخرى وثانية صاحبي

نقول مثل ما انت عليه من ادعائك الى انتسابك الى قريش وانتمائك الى احسابهم واشتباكك القرابة منهم مع ما انت عليه من جهالة ذلك مثل قرابة السقب من آل النعام اي قرابة ولد الناقة من النعامة وانما قالوا هذا لان الآل ليس يعيش مع الماء ولا طائر فيطيه قال ومثل نعامة تدعى نعيما

ترضع الله ... ومن زار مكة لعلة فانت ... بعشر ... الحج هو العيد ... الملائمة ... ربت ...

كقولك عبد الله وعبد الرحمن ومعنى ايل الربوبية وجبر وميكا مضافا اليه

ويفسر جبرئيل والاك تلثة اشياء الله تعالى والقرابة والعهد قال

لعمرك ان اللك في قريش كآل السقب من آل النعام وهو انه مما ان

يضحى مستشرفا او خرفا او مقابلا او مدابرا او جاء الشرفا في الغنم

المشقوقة الاذن الاولى والخرفا في اذنها ثقب مستدير والمقابلة ان يقطع من مقدم

اذنها شيء ثم يترك معلقا لا يبين كانه زنمة ويقال لمثلها من الابل الشرم ويسمى

ذلك المعلق الزعل والمدابرة ان يفعل ذلك بنوء خرقها والجداء المجدوعة

الاذن وفيه اذا توضأت فانش واذا استجمرت فاوتر الاستجمار الاستنجاء

بالاحجار وفيه في استراة انها وضيئة قنين يعني قليلة الطعم وهو القنن والقنانة

قال الاشل خيزرانة وقد عرفت معانيها وحادت بدرتها قرى حجر قنين

يعني انها عرقت فصار عرقها قرى للقراد وجعله حجرا لسوء غذائه وفيه حين

بال عليه الحسن فاخذ من حجره فقال لا تزرموا ابني ثم دعا بماء فصبه عليه الازرام

القطع وزرم البول انقطع قال علباء بن

الدمع لا يوب نزورا المشهود الذي قد شهده الناس اي ذهبوا به فلم يبق

منه الا قليل واجرام الكتب وقال الكميت واذ الوا هبون كانوا ثماد ازمان النوال

كنتم جحدا

قال واذا الوصل لم يوانك الا نكدا او مقلا محفورا او كما المشهود يقول الدمع لما سهد نعود الى ما كنا فيه من ذكر ما اليه

اذا المرء اتاك من الوجه الذي قد تعلم ما بقي تما ذكر من المقلل ذرعه

يقول لم توانك وصلها الا نكدا او مقلا او كما المشهود لشقوته المرجع الذي ... ذلك وصل مودتها والمشهود المكان الذي شهده الناس

... سعد ... سعد

كل عبد صالح التحية البقاء والتحية الملك قال ولكل ما نال الفتى قد نلته إلا التحية

أسيرها إلى النعمان حتى أنخ على حنيه خندف يعني على ملكه

حين رمى المشركين بالتراب فقال شاهت الوجوه يعني قبحت ورجل مشوه

واشوه وهو يشوه شوها والاسم الشوهة وفيه أن رجلا كان في بصره شوه فمر

على بئر عليها خصفة فوقع فيها فضحك بعض من كان خلف النبي عليه السلام فأمر

النبي عليه السلام من ضحك أن يعيد الوضوء والصلوة لخصفة الجلة تعمل للتمر

وجمعها خصف وخصاف قال الأخطل تبيع بنيها بالخصاف وبالتمر وفيه

حين تكلم معوية بن الحكم في الصلوة فقال فرماني القوم بأبصارهم وجعلوا يضربون

بأيديهم على أفخاذهم فلما رأيتهم يصمتوني قلت واثكل أمياه ما لكم تصمتوني

لكني سكت فلما قضى رسول الله صلوته فبأبي هو وأمي ما رأيت معلما قبله ولا بعده

كان أحسن تعليما منه ما نهرني ولا شتمني ولا ضربني قال إن هذه الصلوة لا يصلح فيها

شيء من كلام الناس إنما هي التسبيح والتكبير وقراءة القرآن الكبر الانتهار

وقرأ عبد الله فأما اليتيم فلا تكبر واللكبر أيضا ارتفاع النهار قال

فإذا العافة في كبد الضحى دونها أخفب ذو حلم زنيم وفيه من قتل نفسا معاهدا

لم يرح رائحة الجنة يعني لم يجدها ريحت الشيء أريحه الكسائي لم يرح من

أرجحت أبو عبيد لم يرجح بالفتح وانشد لمعجم الهذلي وماء وردت على
زورة كمشي السبتي راح الشفيفا. الشفيف الريح الباردة وزورة من الازور وله
وفيه مثل المؤمن كمثل الخامة من الزرع تميلها الريح مرة هكذا ومرة هكذا
ومثل المنافق كمثل الارزة المجذية على الارض حتى يكون انجعافها مرة واحدة
الارزة بفتح الراء من الشجر الارز والانجعاف الانقلاع ومنه جعفت الريح
صرعته والمجذية الثابتة في الارض جذرت واجذت ابو عبيدة الارزة بكسر
الراء المصنوعة ويقال بل السنوة ثم الارزة والخامة الغضة الرطبة
قال الشاعر انما نحن مثل خامة زرع فمتى يأن يأت يحصد وفيه انه قال للنساء
الكن اذا جعتن دعتن واذا شبعن نخلتن الدفع الخضوع في طلب الحاجة اخذ الانقعاد
والنخل الكسل عن طلب الرزق قال الهذلي ولم يدفعوا عند مانا بهم لوقع الحروب
ولم يخلوا يقول لم يخضعوا للحرب ولم يخلوا اي لم يضعفوا فيها باهين كالانسان المجبر
ولكنهم جدوا فيها وناهضوها ويقال لم يخلوا اي لم يطرقوا وفيه انه صلى الله عليه
كان يخول لهم بالموعظة مخافة السآمة عليهم اي يتعهدهم والخايل المتعهد للشيء
وقد خال يخول خولا الاصمعي يخولهم بالنون معناه قال ابو عبيد لا ينعش
الطرف الا ما خوفه راع يناديه باسم الماشية مشعوم ابو عمرو ينخولهم اي ينظر

إلا كانت له كبوة غير أبي بكر فانه لم يتلعثم يعني لم يكبُ والكبوة مثل
وقد أورد السقطي في غير هذا قال أبو عبيد هذا الحرف هكذا لا يكبو
فيتوثب بالحبب إلا أنه هو أبرع. النازل الميت اليابس والفنيق الفحل الكريم
انه صلى الله عليه خطب الناس يوم النحر وهو على ناقة مخضرمة اي المقطوعة
طرف أذنيها والمراة المخفوضة مخضرمة انه صلى الله عليه كان يلطح أعلمه
بني عبد الطلب ليلة المزدلفة ويقول أبيني لا ترموا جمرة العقبة حتى تطلع
الشمس اللطح الضرب بالكف ليس بالشديد وقوله أبيني تصغير بني يريد
يا بني قال ان لك لاساءا فقد ساءني ترك ابنيك الى غير رعاء
السقط يظل مجنطيا على إبل الجنة المجنطي بعيرها هو المتغضب الهمر
السقط الطفل لا يهلك الناس حتى يعذروا من أنفسهم يعني حتى تكثر
عيوبهم يقال عذره الرجل واعذره اذا صار ذا عيب ومعناه يعذبه من
يعاقبه لانه يستوجب العقوبة بإقدامه على الجرم فصار بذنبه عاذرا للعاقبة
قال الاخطل فان تك خرد ابني مزادة اضعت فقد عذرتنا في كلاب وفي كعب
ويروى اعذرتنا اي قد جعلت لنا عذرا فيما صنعنا ومنه قولهم عذيرك من خليلك من مراد
فلان اي ما من يعذرك قال الشاعر اريد حباءه ويريد قتلي عذيرك من خليلك من مراد
قال سمعت ابا عبيد يقول عذرته لا
اي يعذرني في اهل عذوان يعذوان اذا مر بعضهم الى بعض وجعل لي عذرا منهما اتون الفعل
المخالف للصواب من بغي بعضهما على بعض مع ما ان البغاء بالفرض وضد الشهوة
وفيه انه وعظ الناس في غير ما قد حضره من امر الحج

الأموي يريد معناها على

وأوفيناه من بعدهم بيد معناها غير وقال عمدا فعلته ذاك بيد أتى لخال لو ملكت
لم ترني وفيه لغة أخرى مَيْد بالميم والعرب تفعل هذا تدخل الميم على الباء
والباء على الميم كقولهم قد أعمطته عليه الحمى وأعطته وسبد رأسه وسمك
وفيه من اطلع في بيت بغير إذن فقد دمّر أي دخل والدمور الدخول
بغير إذن وفيه من تعزى بعزاء الجاهلية فأعضوه بهن أبيه ولا
تكنوه وهو أن يقول الرجل يا فلان ويا بني فلان قال الأصمعي فلما انقضت
فرسانا ورجالهم دعوا يا كلب واعتزينا لعامر وقال بشر بن الحارث
يعار القوانس بالسيوف وتعتزي والخيل مشعرة النحور من الدم ويقال
كنوت وكنيت لغتان قال وأنا لا أكنو عن قذفة بعيرها وأعرف لحيانا
بها فاصابح وفيه انه صلى الله عليه سقط من فرس فحش شقه أي خدش
وفيه انه صلى الله عليه لبلال يا بلال ما عملك فاني ما أتاني أدخل الجنة
فاسمع الخشفة فانظر إلا رأيتك الخشفة الصوت وقد خشف يخشف
خشفا وفيه إن أهل الجنة ليتراؤن أهل عليين كما تتراؤن الكوكب الدري
في أفق السماء وإن أبا بكر وعمر منهم وأنعما يعني زاد أعلى ذلك يقال
أحسنت إليه وأنعمت عليه أي زدت على الاحسان قال

وهو فارد بدر الستر لهن لسلم

وتشدق وانتعب بن عمرو وانما تحبث ثورا من النار حاميا وفيه حين قال
للمغيرة وخطب امرأة لو نظرت اليها فانه اجرى ان يؤدم بينكما يعني ان تكون
بينكما المحبة والاتفاق يقال منه ادم الله بينهما على مثال فعل يادمه ادما وفيه لغة
اخرى آدم الله بينهما يؤدم ايداما قال والبيض لا يؤدمن الا مؤدما اي لا
يحببن الا محببا وفيه البذاذة من الايمان يعني رثاثة الهيئة يقال هيئة بذة
وفي هيئته بذاذة وفيه ان رجلا آتاه الله مالا فلم يبتئر خيرا يعني لم يقدمه واصله
من الخبء بارت الشيء وابارته وخبأته ومنه سميت الحفرة البؤرة وفي الابتئار لغتان ابتارت
الشيء وائتبرت ابتئارا وابتيارا قال القطامي فان لم تأتبر رشدا قريش فليس لسائر
الناس ابتيار يعني اصطناع الخير وتقديمه وفيه انه امر ان تحفى الشوارب
وتعفى اللحى تحفى اي تستأصل وتعفى اي توفر ومنه قوله تعالى حتى عفوا اي كثروا
يقال عفوته واعفيته وفيه انه صلى الله عليه نهى ان يصلي الرجل وهو زناء
اي حاقن بوله وقد زنأ بوله يزنأ زنوءا اذا احتقن وازنأ الرجل بوله ازناء
اذا حقنه واصله الضيق كانه يضيق على نفسه قال الاخطل يذكر القبر
واذا قذفت الى زناء قعرها غبراء مظلمة من الاحفار وفيه في الرجلين
اللذين اختصما اليه فقال من قضيت له بشيء من حق اخيه فانما اقطع له قطعة

يقول قعر ذلك الحفر وهو لحد كانه يرجع الى الضيق والغبراء التي عليها الغبرة

من النار فقال الرجلان كل واحد منهما يا رسول الله حقي هذا لصاحبي فقال لا
ولكن اذهبا فتوخيا ثم استهما ثم ليحلل كل واحد منكما صاحبه الاستهام والمساهمة
المقارعة وفيه لا تبادروني بالركوع والسجود فانه مهما اسبقكم به اذا ركعت
تدركوني اذا رفعت ومهما اسبقكم به اذا سجدت تدركوني اذا رفعت اني قد بدنت الاموي هو
بدنت اي كبرت وانشد وكنت حليف الشيب والتبديا والهمز ما يذهل الفهما
وفيه سواء ولو دخير من حسناء عقيم السوء القبيحة والرجل اسوء
وكذلك كل كلمة او فعلة قبيحة فهي سوأى قال ابو زبيد في رجل من طيء نزل اطعاما
به رجل من بني شيبان فاضافه الطائي وسقاه فلما اسرع الشراب في الفتى وقد
يده فوثب عليه الشيباني فقطع يده فقال ظلما اخوكم لا جنايا في شراب
فنعمة وشواء لم يهب حرمة النديم وحقه يال قوم للسوءة السوأى
وفيه في ذكر اهل الجنة فقال لا يبولون ولا يتغوطون انما هو عرق يجري
من اعراضهم مثل ريح المسك واحد الاعراض عرض وهو كل موضع
يعرق من الجسد وفلان طيب العرض اي الريح وفيه انه نهى عن عسب
الفحل يعني الكراء الذي يوخذ على ضرابه والعسب الضراب نفسه
وفيه انه ذكر قوما استرعاك فراعهم به فقال ولو اعسبه لتركتهم وشر منيحة

الازدار الاحتفاظ والعتيدة المعتدة هاهنا اسولها اى لسيدها والاسوله ملك ملوك فارس وعلى اى في شربة
بعد شربة والاصطباح شرب الصبوح

انه صلى الله عليه اوصى ابا قتادة بالاناء الذي توضأ منه فقال ازدهر بهذا
فان له شانا الا ترى انه اوصى ان يحتفظ به وانه كما ازدهرت قينة بالشراء لاسوارها على منها
اصطباحا الشراع الاوتار واحدها شرعة وجمعه شرع وشروع ثم الشراع جمع الجمع
والاسوار الواحد من اساورة فارس وهم الفرسان ابو عبيد قوله لازدهر اظنها
نبطية او سريانية فعربت وفيه عند وفاته انه اغبطه عليه الحمى اى دامت
واغبطت كذلك وفيه انه نهى عن قتل العسفاء والوصفاء العسفاء الاجراء
واحدهم عسيف ومنه الحديث الآخر ان رجلين اختصما اليه فقال احدهما ان
ابني كان عسيفا على هذا وانه زنا بامرأته يعني كان اجيرا واما الاسيف
فانه العبد وهو الرقيق في الجزء والبكاء ايضا ومنه حديث عائشة حين امر
النبي صلى الله عليه وسلم ابا بكر ان يصلي بالناس في مرضه الذي مات فيه فقال ان ابا بكر رجل
اسيف ومتى يقم مقامك لا يقدر على القراءة وفيه عليكم بالحمامة لا يتبع
باحرم الدم فيقتله التبيغ الهيج وفيه تراصوا بينكم في الصلوة لا يتخللكم
الشياطين كانها بنات حذف قيل يا رسول الله وما بنات الحذف قال
ضان سود جرد صغار قلوز باليمن النواصل الضأم وفيه ان رجلا
اتاه وعليه مقطعات له يعني ثياب القصار وفيه الثوب يعزب عنها

وكذلك مقطعات ابيات الشعر

ولا اضيعه

ويقال نبيغة الدم وتبيغ وهو الفوار من عظم جرح

وفيه اتاه

لسانها والبكر تستأمر في نفسها الفراء انما هو يعرب بالتشديد اي يبين
ان رجلا قال لا يقول لا اله الا الله فقال القائل انما قالها
متعوذا فقال النبي عليه السلام فهلا شققت عن قلبه فقال الرجل هل كان بين
ذلك لي شيئا فقال عليه السلام فانما كان يعرب عما في قلبه لسانه
يا بن آدم يوم القيمة كاتبة بذخ اي جمل قد هلكت جارتنا من الحج وان تجمع
ناقة عقودا او بذخ ان صلى الله عليه لعن النامصة والمتنمصة
والواشرة والموتشرة والواصلة والمستوصلة والواشمة والمستوشمة
الفراء النامصة التي تنتف الشعر من الوجه والمنقاش منماص والمتنمصة
التي تفعل بها ذلك والواشرة التي تشر اسنانها وتحددها وتفلجها حتى
لها اشر والواصلة والمستوصلة في الشعر وهو ان يصل شعر بشعر اخر
والواشمة والمستوشمة في شم اليد وذلك انها تغمز ظهر كفها بابرة
ثم تحشوه كحلا او نورة قال ابو عبيد اذا جمع واشمة اسقطوا منها
تعرض فوقهن وشامها قال الاصمعي كما وشم الرواهش بالنورة
انه قال لعينة او لغبين وطلب الفود لولي له قتل لا تقبل الغبين
يعني الدية وجمعه اغبار سميت غبيرا لانه وجب الفود فغبر الفود

الغبال للدية مطلقا غبير لان الغبير الدية عن القصاص فاذا كان القتل خطأ فلا تسمى الدية فيه غبيرا

دية وقيل الغير الديات واحدتها غيرة قال لنجدن عن بلادنا أو لتكفرن بني أمية
إن لم تقتلوا الغيرا وفيه انه كان يحنك أولاد الأنصار يعني يضع التمر بدل الكلة
بأحنائكم بدلا منه يحنكه وحنكه بالتخفيف والتشديد فهو محنوك ومحنك وفيه
أن رجلا زعنه الله مالا يعني أكثر له منه وبارك له فيه وكذلك هو في الحسب وغيره
قال الخطابي هو من أسماء الناقة خليفة ساس يغير يعسر إمام زعنن في ضاب زعنن
وفيه انه نهى عن المكاعمة والمكامعة المكاعمة أن يلثم الرجل صاحبه ماخوذ
من كعام البعير وهو أن يشد فمه إذا هاج يقال منه كعمه اكعمه كعما
وفيه نهى عن الرجاء والرجاء من جنبي ناقة بهما خاصرتها بالخوف مكعومة
والمكامعة المضاجعة ماخوذ من الكمع والكميع وهو الضجيع
وهبت الشمال الليل وأذهبت كميع القناة ملتفها
لما رأيت الهم ضاف كأنه أخو لطف دون الفراش كميع
في الرهط العشر بيثين الذين قدموا عليه المدينة فأجنوها فقال لو خرجتم
إلى البقيا فأصبتم من ألبانها وأبوالها ففعلوا فصحوا فمالوا على الرعاء فقتلوهم
واستاقوا الإبل وارتدوا عن الإسلام فأرسل النبي صلى الله عليه في آثارهم فأتي
بهم فقطع أيديهم وأرجلهم وسمل أعينهم وتركوا بالحرة حتى ماتوا والسمل فقاء

قوله فاجنوها أي كرهوها وإن كانت موافقة لهم

نقول لما رأيت ميل الهم والغم إلى مرتع الليل وزومه لزوم الحليل الحليلة أي المضاجعة
أعددت لأمضيه ما أعددت فحصنت وكل ما مال إليه من الهم وعنى فرضيته

العين فهذا المنسوخ
سئلت بسؤك في عوة تدمع
قد وكلت بالهدى انسان سئامة كانه من تمام الظمي مشمول
حمل الملك النابغة قال له انى كنت بين جارتين لى فضربت احديهما الاخرى بمسطح
فالقت جنينا ميتا ومانت فقضى رسول الله صلى الله عليه بدية المقتولة
على عاقلة القاتلة وجعل في الجنين غرة عبدا او امة والمسطح عود من
عيدان الخباء تعرض ضيطار وفعالة دونا وهما
ضيطار يقلب مسطحها الضيطار الرجل الضخم يقول ليس معه سلاح يقاتل غير
مسطح والجمع ضياطرة وضياطرة والغرة كما هو في الحديث عبد او امة
كل قتيل في كليب غرة حتى ناب الفحل ال مرة يقول كلهم ليس يكفو لكليب
انما الكفو لكليب ال مرة فقط
فان كان مفطرا فليأكل وان كان صائما فليصل يعني فليدع لهم بالبركة والخير
وصمباء طاف يهوديها وابرزها وعليها خاتم
وقابلها الريح في دنها وصلى على دنها وان تسنم يقول دعا لها بالسلامة
والبركة وقال ايضا تقول ابنتي وقد قربت من حملا يا رب جنب ابي الاوصاب
والوجعا

يقول هذا لدعوة الصالحة التراكم بها خصيب بها وافل تصيبك منها

علبك مثل الذي صليت فاعتصمي نوما فإن لحنب المرء مضطجعا يقول لكن
لك مثل ذلك الذي دعوت لي به وفيه انه نهى ان يستعين طيب الرجل بيمينه اي يستعين كانه
يطيب ذلك الموضع قال الراعي وذكرا يا رحمانا قاط على مطلوب يعجل كف
الطاري المطيب وفيه انه بعث ابن مربع الانصاري الى اهل عرفة فقال
اثبتوا على مشاعركم هذه فانكم على ارث من ارث ابراهيم الارث المير اقواصله
القديم فقلبت الواو الفا كما قالوا للوسادة اسادة وللوشاح اشاح وللوكاف اكاف
قال الخطابي فان ذلك ذا عن حديث فانهم ذوو ارث مجد لم تخنه روافده وفيه
في ذكر ايام التشريق انها ايام اكل وشرب وبعال النعال النكاح وملاعبة
الرجل اهله قال الخطابي هو جمال وكم من جمال ذات بعل تركتها اذا الليل اجرى
لم تجد من تباعله يقول انا قتلته وجدا او اكرته وفيه حين ذكر اسباغ الوضوء
في السبرات السبرة شدة البرد وجمعها سبرات قال الخطابي هو البرد
اعظام مقبل الهام غلب رقابها يا كرن حد الماء في السبرات
مهاريس تردي رسلها ضيف املها اذا الناب ابدت اوجه الخمرات يعني
شدة البشاء مع الجدوبة يقول فهذه الابل تجزع من برد الماء لسنها واكتاز لحومها
وفيه انه نهى عن القزع وهو ان يحلق رأس الصبي ويترك منه مواضع فيها الشعر
مقبل اي المواضع التي قد تقدم فيها هاماتها وهي الاعناق يرجع الى الهام العظام والمعنى انها غلب الرقاب
وقوله يا كرن حد الماء يقول يرد الماء بكرة اوان الصباح وهو المشاء يعني انها سمينة ليست تلذعها البرد
والقر

السحاب قزع ومنه حديث جبريل فكنت أكون قالا فاذا كان ذلك عصب يعصوب الدين بذنبه ثم
ثم يجتمعون اليه كما يجتمع قزع الخريف يعني قطع ثم يعصوب الدين رئيسه وذنبه اتباعه

متفرقة ومنه قيل للقطع) يعني قطع السحاب الواحدة قزعة قال ورأيت
بذكر ماء وبلاد مقفرة ليس بها انيس ولا شيء إلا القطا ثم قزع عصب القطا بعضها على
كانت عالة قزع الجهام : الجهام السحاب الذي لا ماء فيه وفي يقول الله تعالى
أعددت لعبادي الصالحين ما لا عين رأت ولا أذن سمعت ولا خطر على قلب بشر
بله ما اطلعتهم عليه يعني كيف ما اطلعتهم : الفراء دع ما اطلعتهم عليه
قال الفراء بله الانسان هذا السيف تذر الجاجم ضاحيا هامانها بله الاكف كأنما
كأنما ألم خلق وقال ابن الاعرابي تشي القطوف اذا عنى الحداة بها مشي النجيبة بله الملة
النجاء وقال ابن هرمة جمال اثقال اهل الود اونه أعطيهم الحمد مني بله ما اسع
وفيه انه بعث سرية فأمرهم أن يمسحوا على المشاود والتساخين الخفاف والمشاود العمايم واحدها مشود قال ابو عبيد
اذا ما شددت الرأس مني بمشود فغيب مني ثعلب أينه وايل والعصايب
هي العمايم ايضا قال الاعشى وركب كأن الريح تطلب منهم لها سلبا ما جردت بالعصايب يعني أن الريح تنفض لي عمايمهم من شدتها فكأنها تسلبهم اياها وفيه
انما سرية غزت فاخفقت كان لها اجرها مرتين الاخفاق أن يغزو فلا
يغنم او يطمع في شيء فلا يصل اليه قال الاعشى فيخفق مرة ويفيد أخرى
ويفجع ذا الضغائن بالزبيب

Uploaded by Tarek Tawfik Ibrahim

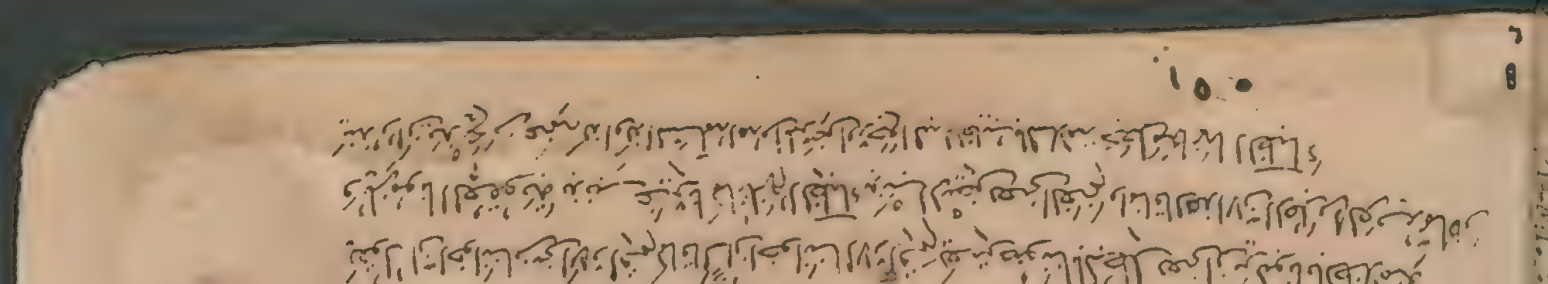

قال الشيخ رحمه الله يذكر قوما اخذوا من نهب غنيمتهم عنانا باطلا وظلما كما تعتر عن حجره
الربيض الظباء يقول اخذتموها بنهب غنيمتها كما اخذ الظباء مكان العنم وفيه تحشر
الناس يوم القيامة عراة حفاة غرلا بهما اسود وهو جمع بهيم وهو الذي
لا يخالط لونه لون سواه ابو عبيد معناه اصحاء من قرون العاهات وتفسيره
في بعض قال ليس معهم شيء والغرل الغلف احدها اغلف وفيه ان النبي صلى الله عليه
كان اذا اراد سفرا ورى بغيره والتورية الستر ماخوذ من الوراء وفيه في
صلح الحديبية حين صالح اهل مكة وكتب بينهم كتابا وكتب فيه لا اغلال ولا اسلال
وان بينهم عيبة مكفوفة الاسلال السرقة والاغلال الخيانة ورجل مغل
مسل اي صاحب خيانة وسلة تعني سرقة ومنه قول شريح ليس على المستعير غير
المغل ضمان قال الشيخ قوله جزا الله عنا جمرة ابنة نوفل جزاء مغل بالامانة كاذب
وفيه من نوقش الحساب عذب المناقشة الاستقصاء في الحساب ومنه المنقاش
ينتقى به اخذ الشجر ومن هذا قول الناس انقشت منه جميع حقي اي استخرجت
قال الشيخ رحمه الله يعاتبهم قوما او نقشتم والنقش ثمة القوم وفيه الصحاح والاجراء
يقول لو كانت بيننا وبينكم محاسبة عرفتم الصحة والرزاء وقال الاخر
لا تنقشن برجل غيرك شوكة فتقي برجلك رجل من نبكا

باقام الصلوة وايتاء الزكوة على التبيعة شاة والتيمة لصاحبها وفي السيوب الخمس
لا اخلاط ولا وراط ولا شناق ولا شغار ومن اجبي فقد ارتبى وكل مسكر حرام
لا اقباك الملوك اليمن ولا هرم قيل والعباهلة الذين اقروا على ملكهم وكل ما اهلت
فقد عبهلته انا انت منى تبغني ما دمت حيا مسلما تجيء مع المستعل المنعبل
يذكر انه كتب انما قد سئلت على الماء ترده كيف شئت عباهل عقلها الفؤاد
والتبيعة الاربعون من الغنم والتيمة الشاة الزايدة على الاربعين حتى تبلغ
الفريضة الاخرى ويقال انما الشاة تكون لصاحبها في منزله وليست بسائمة
وهي الربايب ومنه قول ابرهيم النخعي ليس في الربايب صدقة وانما الرجل
اذا ذبح تيمته قال فما شام جارة آل لاي ولكن يضمنون لها قدرها
يقول لا تجتاج اليك تذبح تيمتها والسيوب الركاز واحدها سيب كانه عطاء
الله والاخلاط اذا كان بين الخليطين عشرون وماية شاة لاحدهما ثمانون وللاخر
اربعون فاذا جاء المصدق فاخذ منها شاتين رد صاحب الثمانين على صاحب الاربعين
ثلث شاة فتكون عليه شاة وثلثها وعلى الاخر ثلثا شاة وان اخذ المصدق
من العشرين والماية شاة واحدة رد صاحب الثمانين على صاحب الاربعين سدس
شاة فيكون عليه ثلثا شاة وعلى الاخر ثلث شاة فهذا قوله لا اخلاط ابو عبيد

منه اتمام الجالات من الديات واخراج المبيض من الابل لها واتمامها فيتحملها ويغنيهم عن تحمل ما من مواضع سلفة
وقوله اليرتب فوقه اي حمل هو ذلك حملا ه

لا ياخذ من العشرين والمائة اذا كانت بين فريضتين او ثلثه الا شاة واحدة لانه ان اخذ
شاتين ثم تراد اكان على صاحب الثمانين شاة وثلث وهذا خلاف السنة لان النبي عليه
السلام جعل في عشرين ومائة اذا كانت ملكا لواحد شاة وهؤلاء ياخذون من صاحب الثمانين
شاة وثلثا وهذا في المشاع والمقسوم سواء اذا كانا خليطين او كانوا خلطاء والقاطع
الخديعة والغش والشناق من الشنق وهو ما بين الفريضتين وهو ما زاد من الابل على
الخمس الى العشرة وما زاد على العشر الى خمس عشرة قال الاخطل [illegible]
فلزم تعلق
اشناق الديات به اذا البيون ابترت فوقه حملا والاجباء بيع الجزاف قبل بدو
صلاحه وفيه انه دخل على عايشة وعلى الباب قرام ستر القرام الستر الرقيق
فاذا خيط فصار كالبيت فهو كلة قال الليث العدل الموذج من كل مخوف يظل عصبة
زوج عليه كله وقرامها فالعصبي عيدان الهودج والزوج النمط ويقال للستر
الرقيق ايضا الشف وجمعه شفوف قال [illegible] انه الشفوف ينضخن بالمسك
وعيش مفانق وحين بن وفيه انه كان اذا سافر قال اللهم انا نعوذ بك من وعثاء
السفر وكابة المنقلب والحوبة بعد الكوبة وسوء المنظر في الاهل والمال الوعثاء
الشدة والمشقة واصله من الوعث وهي الرمل الذي غارت فيه القوائم
قال النمر يعاتب حذام على انتقالهم الى اليمن واين انها منا ومنكم ويعلها حزمة والباء

يقول اين حزوانتم ومن هو ينتمي الى اسد وقرابة اليمن وعثاء وحوبها
لك لشنار وقرابتهم ذي حزمة اي با. حذام زاسد زحزمة والعرب رمما دعت الرجل باسم ابيه في

يقول ان طبيعة الرحم ما شديد والكآبة الحزن يعني ينقلب من السفه لمصيبة
والحوة بعد الكمة هو النقصان بعد الزيادة ومنه كمة العمامة ويروى بعد الكون
بالنون وهو الرجوع عما كان عليه من حال جميلة وفيه انه كان يصلي والحوض أزير
كأزيز الرجل من البكاء الأزيز صوت الغليان وحركة الالتهاب وفيه انه رأى
في ابل الصدقة ناقة كوماء فسأل عنها فقال المصدق اني اردت ان اجعلها بابل فسكت
الاجتزاء ان يبيع الرجل ابله شرشتي يشتري منها مثلها او غيرها وهي الرجعة التي
ذكرها الكميت بصف الاتاني فقال جرد جلاد معطفات على الاقران لا رجعة ولا حلب
وفيه انه قال اذا مشيت امتي المطيطياء وخدمتهم فارس والروم كان باسهم بينهم
المطيطياء النخوة في المشي ومنه التمطي انه اذا مطى مد يديه ويقال للماء الخاثر
في اسفل الحوض المطيطة لانه يمتط اي يمتد وجمعه مطايط قال كثير الا ربط
خط النهال شمل المطايط ومن جعل التمطي من المطيطة فانه يذهب به مذهب
تظنيت من الظن وتقضيت من القضض لعل الحاج تقضي الباري اذا الباري كسر يريد
تقضض الباري فابدل احدى الضادين ياء وفيه انه نهى ان يبال في الماء الدائم ثم
يتوضأ منه الدائم الساكن وقد دام الماء يدوم وادمه انا قال الشاعر
فجيش علينا قبلهم فديمها ونفشا ما عنا اذا احميها خلا وفيه انه نهى ان يبال

اي شوقد نار حميهم علينا وخل بينها اي نتركهم فهدأنها بالبراكاء القتال واصله من البراء وهو السكون
والدائم الماء الساكن وقوله ونفشا ما عنا يقول اذا ما غلا حمي الحرب تلقيناها بالنفش وهو الكسر

الماشي وأطوال الإبل وما عنها ... والحلل برود اليمن والحلة إزار ورداء وإن لم تكن حتى تكون ... والمياثر أيمة التي تتخذ عنها وكانت من مراكب العجم من ديباج أو حرير

في الماء الراكد وأن يغتسل فيه من جنابة الراكد الثابت وفيه انه نهى عن لبس القسي في ثياب يؤتى بها من مصر فيها حرير منسوب إلى بلد يقال له القس ومن الثياب المذكورة في الحديث الممشقة والمصرة والمشقة والسيراء والقهز والخميصة والمروط والمطارف والقراقل فالممشقة المصبوغة بالمشق وهو المغرة والمصرة التي فيها قليل صفرة والمشقة بالفارسية مشته فعربت والسيراء برود تخالطها الحرير والقهز ثياب بيض تخالطها الحرير والخميصة ثوب خز أو صوف وهو أسود معلم والمروط الكساء من صوف أو خز يؤتزر بها والمطارف أردية خز مزبعة لها أعلام والقراقل قميص لا كم له وهو للنساء وفيه انه نهى عن المحاقلة والمزابنة والمخابرة والمنابذة والملامسة أما المحاقلة فبيع الزرع وهو في سنبله بالبر والمزابنة بيع الثمر بالتمر إذا كان أحدهما على الشجر والمخابرة هي المزارعة بالنصف أو غيره ولهذا سمي الأكار خبيرا لأنه يخابر الأرض والمخابرة هي المواكرة والمنابذة أن يقول الرجل لصاحبه انبذ إلي الثوب فقد وجب البيع بكذا ويقال هو من نبذ الحصاة والملامسة هو أن يقول الرجل إذا مسست ثوبي أو لمست ثوبك فقد وجب البيع والمخاضرة بيع الثمار قبل أن يبدو صلاحها والتشقيح تلوين البسر ... وفيه انه صلى الله عليه رخص في العرايا

تصوير المكتبة المركزية للإدارات الإسلامية

واحدتها عبرية وهي النخلة يعبر بها صاحبها رحلا محتاجا اي يعطيه ثمرة عامها
قال الشاعر هذا الخ ليست بستهاء ولا رجبية ولكن عبرايا في السنين الجوائح
خير ما ندا ويتمره اللدود والسعوط والحجامة والمشي واللدود ما سقي الانسان
في احد شقي الفم ماخوذ من لدي الوادي وهما جانباه ومنه انه صلى الله عليه لد في مرضه
وهو مغمى عليه فلما افاق قال لا يبقى في البيت احد الا لد الا عمي العباس فعل
ذلك عقوبة لهم لانهم لدوه من غير امره وجمع اللدود الدة
شهب الشكاعي والندد الدة واقلت افواه العروق المكاوي وفيه في صلح
اهل نجران انه ليس عليهم ربية ولا دم الغراء هي هبية يعني الربا مثل
جبية من الاجتباء واصلها الواو ومعناه انه اسقط عنهم ربا الجاهلية ودماءها
ومثله قوله صلى الله عليه الا ان كل دم ومال ومأثرة كانت في الجاهلية فانها
تحت قدمي هاتين الا سدانة البيت وسقاية الحاج يعني اقرهما على
حالهما وفيه افضل الناس مؤمن مزهد اي قليل المال
فلن يطلبوا ستر الغنا ولن يتلموها ازهادها فالتزهد والنكاح يقول انهم لا
يتزوجونها لغناها ولا يتركونها لقلة مالها وهو الزهاد خمروا آنيتكم
واوكوا اسقيتكم واجيفوا الابواب واطفئوا المصابيح واكفتوا صبيانكم

يغيرون على من حول هذا الماء ولا يصيبون الصريم الذي هو فيه الصريم الفرقة
من الناس ليست بالكثيرة وجمعه أصرام قال الفتح يا دار أقوت بعد أصرامها عاما
وما يبكيك من عامها وفيه انه كان بالحديبية فاصابهم عطش قال فجهشنا
الى النبي عليه السلام اي فزعنا قال جهش واجهش اذا تهيأ للبكاء قال ابن قال تشكي
الي النفس مجهشة وقد حملتك سبعا بعد سبعينا فان تزادي ثلثا تبلغي اما
وفي الثلث وفاء للثمانينا وفيه ان مسجده كان مربدا لليتيمين في حجر
معاذ عفراء فاشتراه منهما معوذ عفراء فجعله للمسلمين فبناه رسول الله
صلى الله عليه مسجدا المربد كل شيء حبست به الابل ومربد البصرة كان موضع
سوق الابل عواصي الا ما جعلت وراءها عصا من مربد تغشى جورا واذعانا
والمربد ايضا موضع التمر مثل الجرين والبيدر للحنطة وفيه انه كان يستفتح
صعاليك المهاجرين اي يستنصر الله بضعفهم الواحد صعلوك وفيه انه كان في
سفر فشكى اليه العطش فقال اطلقوا لي غمري الغمر القدح الصغير قال
الشيباني تكفيه جرة فلان الم بها من الشواء ويروى في سيرة العمر
وفيه ان النعمر بن قرين قدم على النبي صلى الله عليه في اربع مائة راكب من بني
فقال النبي عليه السلام لعمر قم فزودهم فقام عمر ففتح غرفة له فيها

والنظر في العواقب تلقيح للعقول

٢ مما يقيظ

فعل الاصوع

صاعكى خدا نه سرنباشد در تموز ابشان

الاقرم قال فقال عمر يا رسول الله انما هي اصوع لا يقيظ بني قال اقرم فمر وهم
ابو عمرو لا اعرف الاقرم انما هو المقرم وهو البعير الكريم الذي لا يحمل عليه ولا يذلل
ولكن يعنف للفحولة وسمي السيد من الرجال المقرم لانه شبه بالمقرم
اذا مقرم منا ذر أحدثا به خط فينا نابه آخر مقرم لذا ذا هلك سيدنا خلف
مكانه آخر وقوله عم لا يقيظ بني اي لا يكفيهم لقيظهم يقال قيظني هذا الطعام
وهذا الثوب اذا كفاك لقيظك
بني مقيظ مصيف مشتى يقول يكفي للقيظ والشتاء والصيف
صلى الله عليه الى ضباعة وذبحت شاة فطلب منها قالت ما بقي منها الا الرقبة واني
لاستحي ان ابعث الى رسول الله بالرقبة فبعث اليها ان ارسلي فانها كادية
الشاة وهي بعد الشاة من الاذي الهادي من كل شيء اوله وهو ادني الجبل اعنافها
لانها اول شيء من اجسادها وقد تكون الهادي اول شيء يطلع منها لانها المقدمة
يقال قد هدت تهدي اذا تقدمت
الجفار عوانسا يهدي اوائلهن شعث شرب

اذا كان هادي القوم في البلاد حية القناة اطاع الامير والدليل يسمى
هاديا لانه يقدم القوم
ان قوما شكوا اليه سرعة فناء طعامهم فقال

الطعام اسم موضع كانت فيه مرة للعرب او قصد ذهابه الى الطعام
يعني الجبل تبيها له على الغاية التي ينتهي بها بعيرك فتضربها

تسقوه حواديّ يسمعون عشيّة للماء في أجوافهن صليلا

اتكيلون أم تميلون قالوا وتميل قال فكيلوا ولا تميلوا الهيل الصب والرمل وهو الذي يسمّى الجراف وفيه قوله صلى الله عليه في الذي يشرب في آنية من فضة إنما يجرجر في بطنه نار جهنم الجرجرة الصوت وجرجر الفحل إذا هدر قال الراعي وهو إذا جرجر جرجر بعد الهب جرجر في حنجر كالجب وهامة كالرجل الشكب ومعنى الحديث يعني صوت وقوع الماء في الجوف وفيه أن رجلا سأله فقال يا رسول الله مالي من والدي قال ما قدمت منهم قال فمن خلفت بعدي قال لك منهم ما المضر من ولده يعني لا توجر في الباقين إذا ماتوا كما ليس يوجر مضر فيمن مات اليوم من ولده وفيه أنه نهى عن قتل شيء من الدواب صبرا يعني أن يحبس حتى يرمى فيقتل والصبر الحبس ومنه قوله عليه السلام في رجل أمسك رجلا وقتله احرّ أقتلوا القاتل وأصبروا الصابر أي احبسوا من أمسك هذا الرجل حتى يموت ويقال صبرت نفسي عن ذلك الأمر أي حبستها قال الحطيئة فصبرت عارفة لذلك حرّة تَرسُو إذا نفس الجبان تطلّع ويمين الصبر أن يحبس السلطان الرجل على اليمين حتى يحلف ولو حلف من غير إحلاف لم يكن صبرا وفيه أنه نهى عن المجثمة هو في الطير والآرانب أن تحبس في موضع فيرمى إلى أن تموت وفيه ولا ينفع ذا الجد منك الجد الجد الحظ في الرزق والغنى وفلان مجدود أي مرزوق وهذا

تفسير قوله تعالى وما اموالكم ولا اولادكم بالتي تقربكم عندنا زلفى وقوله تعالى حدثنا قال
علمه عناه وقال الحسن عظمه وقوله عليه السلام وقفت على باب الجنة فاذا عامة من دخلها
الفقراء واذا اصحاب الجد محبوسون يعني الغني انه سأل رجلا فقال ما اندعو
في صلوتك فقال الرجل ادعو بكذا وكذا واسأل ربي الجنة واعوذ به من النار اما
والله ما احسن دندنتك ولا دندنة معاذ فقال حولها ندندن كلام تسمع نغمته ولا تفهمه ومثله
المسيمة وهي اخفى منها وكذلك المسملة قال الكميت ولا اشهد البجر والقليبة
اذا هم بهيمة هتموا وفيه انه صلى الله عليه كان اذا قام للتهجد يشوص فاه بالسواك
الشوص والموص الغسل وفيه انه لا تمنعوا اماء الله مساجد الله وليخرجن اذا خرجن
تفلات النفلة ضد المنطيبة والمنفال التي لا تستعمل الطيب قال امرؤ القيس
اذا ما الصبح ابرز هامتي بها تميل عليه هوجاء غير منفال وقال الكميت
فيهن انسة الحديث حيية ليست بفاحشة ولا منفال وهذا كقوله اذا شهدت لم اعد الكن
العشاء فلا تستن طيبا وفيه انه صلى بقوم في صلوته فقيل يا رسول الله كانك اوهمت
في صلوتك قال وكيف لا اوهم وقد فخ احدكم بين طفيه وامثله الرفغ والرفغ
واحد والجمع ارفاغ وهي المغابن من الجسد في الناس والابل ومعناه تحك ذلك
الموضع فيعلق وسخه باصابعه وانما انكر من ذلك طول الاظفار واقذارها

يقال اوهم الرجل في كلامه ومثله قوله عليه السلم حين استبطأ الناس الوحي وكيف لا يحتبس الوحي وانتم لا تقلمون اظفاركم ولا تقصون شواربكم ولا تنتفون ابطكم
الابط الراجم رؤس عقد الاصابع تنشر اذا جمع الانسان كفه وفي كل اصبع ثلث راجم الا
الابهام وفي ذكر الطواويج قال يتفقهون في الدين يخفر احدكم صلوته عند صلوته
وصومه عند صومه يمرقون من الدين كما يمرق السهم من الرمية فاخذ سهمه
فنظر في نصله فلم ير شيئا ثم نظر في قذذه فلم ير شيئا ثم نظر في القدذ فتمارى
في الفوق ايرى شيئا ام لا يصف سرعة خروجهم من الدين وشبه ذلك بالسهم الذي ذكره
والرمية كل دابة مرمية والرصاف العقب الذي فوق الزعظ وهو مدخل
النصل في السهم والقذذ ريش السهم الواحدة قذة وقيل لرسول الله الى الخوارج
آية يعرفون بها قال التسبيد فيهم فاش ابو عبدة هو ترك الدهن وغسل
الرأس وقال غيره هو استيصال الشعر ومثله للتشميد قال النابغة في قصة
الشعر يذكر فرخ القطاة حين حمم ريشه تشقى ازيغب ثرو به مجاجتها
وذاك من طيبها في طيبه شرب منهرت الشدق لم تنبت قوادمه في حاجب
العين من تشبيه وثب وفيه انه صلى الله عليه اتى كظامة قوم فتوضأ ومسح
على قدميه الكظامة السقاية وعند اهل الحجاز اباز تحفر ويخرق ما بينها

Marked by Google

بقناة تؤدي الماء من الأولى إلى التي تليها ليبقى في كل بيت ما يحتاج إليه أهلها وذلك
لعموم الماء وفيه ليس على المرأة بحبس إنما هي من الطوافين أو الطوافات عليكم وكان
يصغى لها الإناء أي يميل حتى تشرب منه جعلها بمنزلة المماليك والخدم ومن هذا قوله
ابرهيم انما الهرة بعض أهل البيت وقال الهي من متاع البيت وفيه انه عليه السلم خرج
يريد حاجة فاتبعه بعض أصحابه فقال بخ بخ عني فإن كل بايلة تفسخ الإفاخة خرج
الريح خاصة وقد فاخ الصوف بنفسه يفوخ وفيه انه كان يأمر بثلثة أحجار وينهى عن
الروث والرمة في الاستنجاء الرمة العظام البالية وكذلك الرميم وفي الحديث
والنيب أن تعزمني رمة خلقا بعد المماب فاتي كنت أنيبه وفيه انه نهى
أن يستنجى برجيع أو عظم الرجيع الروث والعلف لانه رجع عن حالة الأولى
بعد أن وفيه من باب على إجاز ليس عليه ما يرد قد مضيه فقد
برئت منه الذمة ومن ركب البحر إذا البح أو أوبح فقد برئت منه الذمة
الإجار السطح والجمع الجاجير والجاجرة وفيه انه كان يسجد على الخمرة هي
سجادة من سعف النخل وفيه انه نهى عن تطيين القبور وتقصيصها يعني تجصيصها
والجص القصة ومنه قول عايشة للنساء لا تغتسلن من المحيض حتى ترين القصة
البيضاء تعني المقطنة أو الخرقة التي تحتشي بها المرأة وفيه في المستحاضة انه

الحايض التي تحيض في ايام حيضها والمستحاضة التي تستمر بها الدم

هو رجيع لان معناه مرجوع اي مردود وفي غير هذا الحديث انه اتى بروث فاستنجى
فقال انه ركس وهو شبيه المعنى بالرجيع يقال ركسته الي ولكسته لغتان اذا رددته

قال لها اخشي كم شفا قالت انه اكثر من ذلك اني لأجنه جنا قال تلجمي وتحيضي
في علم الله ستا او سبعا ثم اغتسلي وصلي المكرف القطن والنخالة يلزمه
الماء النجاج ومنه قوله صلى الله عليه ليج هو العج والثج يعني رفع الصوت بالتلبية
ونحر الهدي وتلجم الماء واستنقع اذا اشتد فجاما على ذلك الموضع والتحيض
وعود الماء ايام حيضها وفيه العجماء جبار والبئر جبار والمعدن جبار وفي الركاز
الخمس العجماء البهيمة لانها لا تتكلم وصلوة النهار عجماء لانه لا يسمع فيها قراءة والجبار
الهدر هذا اذا لم يكن معها سائق او قائد او راكب والبئر جبار يعني التي في ملك الرجل
يسقط فيها دابة فلا ضمان عليه ويقال بل البئر يستأجر عليها رجل يحفرها فتنهار
عليه فليس على صاحبها ضمان ويقال بل هي العادية التي لا يعرف لها حافر والمعدن
من معادن الذهب والفضة اذا انهار على من يعمل فيها فليس على احد شيء والركاز
المال المدفون في الاسلام وهي المعادن ايضا وفيه في الاهلال بالحج هو رفع الصوت
بالتلبية وكذلك الاستهلال وهو مهل يستهل ومنه استهلال الصبي انما هو صوته عند
قال النابغة يذكر امرأة اخرجها الفراش من الخدر قامت تراءى بين سجف قبة كالشمس
يوم طالعا بالاشعد او ذات صدفية غواربها يلج متى تراها يهل ويسجد
او دمية في مرمر مرفوعة بليت باجر يستاد بقرمد وقال ابن جبير

حم السجدة ام مع الكواكب

يقول الله عليها السلام ما يحل لها ان تصدق و تصدق

ثم ذكر قوما من شوقية لمائعة تذر فيها النثة يهل بالفرد ذكانها كما يهل الراكب
الملعمر وفيه لا قطع في ثمر ولا كثر الجمار وهو الجذب ايضا
الا ان كل دم ومال ومأثرة كانت في الجاهلية فهي تحت قدمي هاتين منها دم ربيعة بن
الحرث الا سدانة الكعبة وسقاية الحاج الا مأثرة المكرمة يأثرها قريش عن
قرن ابن يربوع وسدانة البيت خدمته ورجل سادن وقوم سدنة وقد سدن
يسدن سدانة وكانت السدانة والسواء في الجاهلية في بني عبد الدار والسقاية
والرفادة الى هاشم بن عبد مناف ثم صارت الى عبد المطلب ثم الى العباس فاقرها النبي
عليه السلم ذلك على حاله في الاسلام وقال دم ربيعة اراد دمه ولد لانه لم يقتل
وقد عاش بعد النبي صلى الله عليه وقوله تحت قدمي هاتين اي اهدرت ذلك كله وفيه ان
سعلة عبدا اتاه برجل كان في الحي مخدج سقيم وجد على امة من اماتهم فخبث
بها فقال النبي صلى الله عليه خذوا له عثكالا فيه مائة شمراخ فاضربوه به ضربة واحدة المخدج
الناقص الخلق والعثكال والعثكول الكباسة قال امرؤ القيس يصف امرأة بطول العثكال
وفرع يزين المتن اسود فاحم اثيث كقنو النخلة المتعثكل وفيه من منح منحة
ورق او منح لبنا كان له كعدل رقبة المنحة عند العرب على ضربين احدهما الهبة
والاخر العارية وهي المنحة والعرية والافقار والاخبال وكلها في

الحديث إلا الإخبار فالمنيحة فيما يحلب وينتفع بلبنها ثم ترد على صاحبها والعرية
في الثمار على النخل توهب فينتفع بها والإفقار أن يعطي الرجل الرجل دابته فيركبها
ما أحب بي سفرا أو حضرا ثم يردها عليه والإخبار هو إعطاء الظهر مع الوبر
قال [illegible] هنا لك إن يستحلبوا المال يحلبوا وإن شاءوا يعطوا وإن
يكثر ويغلو ومن منح منيحة وكوفا فله كذا وكذا يعني الكثرة الذي
أحيا أرضا ميتة فهي له وليس لعرق ظالم حق العرق الظالم أن يحيي الرجل
البر أرضا فيحييها غيره فيغترس فيها ليستوجب به الأرض ومن أحيا أرضا
ميتة فهي له وما أكلت العافية منه فهو له صدقة العافية من الناس وغيرهم
كل من جاء يطلب فضلا أو رزقا واحدها عاف وجمعه عفاة قال [illegible]
نطوف العفاة بأبوابه كطوف النصارى ببيت الوثن [illegible] ما من مسلم
يغترس غرسا أو يزرع زرعا فيأكل منه إنسان أو دابة أو طير أو سبع إلا
كانت له صدقة [illegible] وإنها لنخال عم يعني النامة الملتفة واحدتها عميمة
وامرأة عميمة إذا كانت كذلك في خلقها قال لبيد فكان ظعن الحي لما أشرفت
في الآل وارتفعت بين حزوم نخل كوارع في خليج محلم حملت منها
موقر مكموم شحق يمتعها الصفا وسهية عم نواعم بنيق كروم [illegible]

إن روح القدس نفث في روعي أن نفسا لن تموت حتى تستكمل رزقها فاتقوا الله
وأجملوا في الطلب النفث كالنفخ بالفم ومنه الحديث انه صلى الله عليه كان اذا مرض يقرأ
على نفسه بالمعوذات وينفث فان ينزع فلم أنفث عليه وان يفقد حتى
له القعود وفيه تسعة أعشار الرزق في التجارة والجزء الباقي في السابياء
يعني النتاج الاصمعي انسابياء الماء الذي يخرج على اثر الولد اذا ولد أبو زيد ذلك
الماء هو الحولاء الاحمر السابياء والحولاء والسخد كله ذلك الماء وهو ماء
غليظ وفيه من تعزى بعزاء الجاهلية فاعضوه بهن ابيه ولا تكنوا عن عزاء الجاهلية
الدعبي للقبائل أن يقال يا لبكر يا لتميم يا لبكر واصله من عزهته الى كذا وعزيته ان نسبته
والواجب أن يقال يا للمسلمين كما قال عليه السلام من لم يتعز بعزاء الاسلام فليس منا
وفيه انه اذا سجد جافى عضديه عن جنبيه وفتح أصابع رجليه الفتح غمز
المفاصل الداخلة الراحة يعني في الرجل واصل الفتح اللين والعقاب فتحاء
لانها اذا الخطت كثرة جناحيها قال امرؤ القيس يصف العقاب وشبهها بالعقاب
كأني بفتخاء الجناحين لقوة دفوف من العقبان طأطأت شمالي وقال الحسن
كانها كاسرة في الجو فتحاء وفيه في ذكر أهل الجنة ويرفع أهل الغرف الى
غرفهم في ذرة بيضاء ليس فيها فصم ولا فصم القصم انكسار الشيء مع البينونة

وفي الظهر ردف وفيها اذا هو جاء

أي كأني طأطأت فتحاء الجناحين لقوة
على القلب وفجوة الباء على لغة أكلوني البراغيث

منفوسة اذا نشرت وهي الروح او الدم وهذه كلمة تميت الفعل منها وذلك مثل قولهم لبل الابل

ومنه رجل أقصم الثنية اذا كان منكسرها ومنه استعنوا عن الماء والوعث قصمة
السواك يعني ما انكسر منه والقضم اضداع الشيء من غير بينونة وقصم الشيء
فهو مقصوم قال الاخوة [illegible] كأنه دنلج من فضة
نبه في ملعب بن جواري الحي مقصوم : جعله مقصوما لتثنيه واخنايه اذا نام
من فاتته صلوة العصر فكأنما وتر اهله وماله يعني نقص اهله وماله
ويقي مقترد او منه قوله تعالى ولن يتركم اعمالكم يعني لن ينقصكم وفي انه جاء
الى البقيع ومعه مخصرة له فجلس ونكت بها في الارض ثم رفع رأسه وقال ما
من نفس منفوسة الا وقد كتب مكانها من الجنة والنار المخصرة العصا لانه
ياخذها الانسان بيده وخاصر فلان فلانا اذا اخذ بيده
لابيه معوية الا ترى عبد الرحمن حسان يشبب بابنتك فقال معوية وما
قال يا بني قال فقال هي زهراء مثل لؤلؤة القواص ميزت من جوهر مكنون
فقال معوية صدق فقال ليزيد وقال واذا ما نسبتها لم تجدها في سناء من المكارم دون
فقال وصدق فقال ليزيد فاين قوله ثم خاصرتها الى القبة الخضراء تمشي في مرمر مسنون
وفيه انه كان لا يصلي في شعر نسائه هو جمع شعار وهو ما ولي الجسد من
الثياب والدثار ما فوق الشعار وعن الحسن ان النبي عليه السلام كان يصلي في مروط

بثيابه وهي ثنية من صوف او خز نوثة بها واحدها برذ وفيه لقد هممت ألا
أنهب الا من قرشي او انصاري او ثقفي او لا اقبل هبة وفيه انه حرم ما بين لابتي المدينة
اللابة الحرة وهي ارض ذات حجارة سود وجمعها لابات ما بين اللابات الى العشر فاذا كثرت
في اللاب واللوب لغتان والحرة والحرة ومعالية الاهم الا محرم وحرة ليلى
السهل منها فلوبها وفيه انه حرم ما بين عير الى ثور وهما اسما جبلين بالمدينة
وقد كان بعض الرواة حمل معنى بيت الحارث بن حلزة وزعموا ان كل من ضرب العير
مولى لنا وانا الولاء على هذا العير ذهب الى ان كل من ضرب اليه وبلغه وبعض الرواة
يحمله على ان العير الحمار وفيه انه اتاه مالك بن مرارة الرهاوي فقال يا رسول الله
اني قد اوتيت من الجمال ما ترى ما يسرني ان احدا يفضلني بشراكين فما فوقهما فهل في
ذلك من البغي فقال رسول الله صلى الله عليه انما ذلك من سفه الحق وغمط الناس
سفه الحق يعني جهله وغمط الناس احتقارهم وازدراءهم ومثله غمص ومنه حديث
عمر حين اصاب قبيصة بن جابر ظبيا وهو محرم فسأل عمر فشاقه عبد الرحمن بن عوف
ثم امره ان يذبح شاة فقال قبيصة لصاحبه والله ما علم امير المؤمنين حتى سأل
غيره واحسبني اخبر فاقني فسمعه عمر فاقبل عليه ضربا بالدرة وقال اتغمص
الفتيا وتقتل الصيد وانت محرم وقال الله يحكم به ذوا عدل منكم فانا عمر

وهذا عبد الرحمن قوله أنعص الفتيا أي تخبرها وتطعن فيها وفيه انه صلى الله عليه
قال لا يعجبني شيء فقال اعرابي يا رسول الله ان النقبة قد تكون بمشفر البعير
او بذنبه في الابل العظيمة فتجرب لها فقال رسول الله فما الجرب الاول النقبة
اول الجرب وجمعها نقب وحكي ان ذا يزن الحميري خطب الخنساء بنت عمرو
الى اخويها صخر ومعوية فوافقها وهي تمتنع ابا لها فاستامرها اخواها في ذلك
فقالت انت وتي كنت تاركة بني عمي كانهم عوالي الرماح ومرثية شيخ بني جشم
فانه فريد وهو وحيد ما ان رأيت ولا سمعت به كاليوم هاني ابن ذي يزن صهب
مشتد لا تبدو محاسنه يضع الهناء مواضع النقب وفيه انه قال ثلث
من امر الجاهلية الطعن في الانساب والنياحة والانواء الانواء ثمانية
وعشرون نجما وهي منازل القمر يسقط منها في كل ثلث عشرة ليلة نجم في
المغرب مع طلوع الفجر ويطلع الخر يقابله في المشرق من ساعته وانقضاء
مع انقضاء السنة ثم يرجع الامر الى النجم الاول مع استيناف السنة
واصل النوء النهوض بجهد ومنه سمي السقوط نوءا قال الله تعالى لتنوء
بالعصبة ثم قال ذو الرمة يمدح امراة بالعظم
تنوء باخرى منهما فلأيا قيامها وتمشي
الهوينا من قريب فتبهر وفيه اذا دخل شهر رمضان صفدت الشياطين

حاشية على الشفا

يعني الى ان تشرف الشمس على الغروب وفيه انه كانت فيه دعابة يعني المزاح وفيه جل دعوا
وفيه صوموا لرؤيته وافطروا لرؤيته فان حال بينكم وبينه سحاب او ظلمة او هبوة
فاكملوا العدة ولا تستقبلوا الشهر استقبالا ولا تصلوا رمضان بيوم من شعبان الهبوة
الغبرة وقد هبا يهبو هبوا فهو هابي يقال الشاعر يصف عنا النعمر
يوم تالت علينا ميم من شظى وصميم تزود منا بين اذناه ضربة دعسا الى هابي التراب
عقيم قوله هابي التراب يعني ما ارتفع من التراب ودق وفيه صلوة القاعد على النصف
من صلوة القائم يعني في التطوع مع القدرة على القيام وفيه قال السائب للنبي كنت
شريكي فكنت خير شريك لا تداريني ولا تماريني ولا تشاريني المداراة المخالفة
والمشاغبة والدرء الدفع قال ابو عبيد يقال ان اخيه كان عني يرد ده اك
بعد الله شعب المتصعب المتريد والمماراة من المراء والمشاراة
الملاجة وقد اشترى اذ لاج وفيه لا يدخل الجنة قتات اي نمام وقت الحديث
يقته قتا اذا نممه وفيه ليس بالكاذب من اصلح بين الناس فقال خيرا او نمى
خيرا يعني رفع وابلغ وكل شيء رفعته فقد نميته قال النابغة الذبياني
فعد عما ترى اذ لا ارتجاع له وانم القول على عيرانة احد فارفعته
على حمية الافساد قلت نميته بالتشديد وفيه انه نهى عن كسب الزمامة ومهر البغي

فعد اي جاوز عن ماترى والعفاء والدروس يعني درس داره اذا لم يرجع الا مكان على الصفاة والنضاد الجبل
وانم اي ارفع على ناقة فتية لسرعتها العيرانة

على المقابر خارج المدن والقرى وفيه انه نهى عن

وفي خير المال السكلة مأبورة ومهرة مأمورة السكلة الطريقة المستوية من النخل
وتسمية الإبرة سكلا لاصطفاف الدقل فيها كطرايق النخل والمأبورة الملقحة وقد
أبر النخل يأبرها ويأبرها إبارا وأبرا فهو آبر وصاحب النخل مؤبر قال
وفي الأصل الذي فيه يصلح الآبر زرع المؤبر والمهرة المأمورة الكثيرة النتاج
أمرها الله فهي مأمورة وآمرها فهي مؤمرة وفيه قلدوا الخيل ولا تقلدوها الأوتار
يعني الأحقاد يقول لا تطلبوا عليها الذحول ويقال لها أوتار القسي لأنها مما
تتخذ منها وفيه لا تخطب الرجل على خطبة أخيه ولا يبع على بيع أخيه حتى يأذن
له يعني إذا أوقع التراضي منهما في خطبة النساء وقوله لا يبع معناه لا يشتر قال
غدا ما غدا ما أقرب اليوم من غد سيأتيك بالأخبار من لم تزود ويأتيك بالأنباء من لم
تبع له بتاتا ولم تضرب له وقت موعد أي لم تشتر وقال الخطيئة وباع
بنيه بعضهم خشاشة وبعت لذبيان العلاء بمالكا أي اشتريت العلاء
وفيه أنه قال ذات غداة إنه أتاني الليلة آتيان فانبعثا بي فانطلقت معهما فأتينا
على رجل مضجع وإذا رجل قائم عليه بصخرة وإذا هو يهوي بالصخرة فيثلغ بها
رأسه فيتدهده الصخرة قال ثم انطلقنا فأتينا على رجل مستلق وإذا رجل
قائم عليه بكلوب وإذا هو يأتي أحد شقي وجهه فيشرشر شدقه إلى قفاه

او طريق مثل بناء التنور اى مضطرب معوج لا يستقيم السالك فيه وقد توصف الطرق
ذات تعاريج وتعاطف وصعود وهبوط بنظم الجنى

ثم انطلقنا فاتينا على مثل بناء التنور فيه رجال ونساء واذا اسفل منه لهب فاذا اتاهم
ذلك الضوء ضوضوا فانطلقنا فانتهينا الى روضة عظيمة فقال لي ارق فيها فارتقينا فاذا
لبن على ضفتيه مبنية بلبن ذهب وفضة فسما بصري صعدا فاذا اقصر مثل الربابة البيضاء
قوله يبلغ رأسه اى يشدخه وتدهداه تدحرجت ودهدته دحرجته دهداه ودهداه
والكلوب الكلاب يشرشر اى يشقق قال ابو عبيد الطائي يصف الاسد يظل معبا
عنده من فرائس زفات عظام او غريض مشرشر وضوضوا اى ضجوا وصاحوا
والدوحة الشجرة العظيمة من اى شجر كان والربابة السحابة التي ركب بعضها
بعضا وجمعها رباب وبه سميت المرأة الرباب قال سفا دارها هند حيث حلت
بها النوى مزنة فالدرى ذاني الرباب تخيس واما الربابة بالكسر فخرقة او جلدة
تجعل فيها القداح قال الاعشى وذبح ربابة وكانهن ربابة وكانه يسر يفيض
على القداح ويصدع وانما ارهذا اليسر يسر فاوغل فيه برفق ولا بغض الى نفسك
عبادة الله فان المنبت لا ارضا قطع ولا ظهرا ابقى الايغال السير الشديد قال
الاعشى يصفه تقطع الاعز المكوكب وخدا بنواج سريعة الايغال والوغول
الدخول والمنبت الذي يتعب في السير حتى تعطف ابنه فيبقى منقطعا به
لم يقض سفره ومثله قول سلمان شر السير الحقحقة ومثله قول عليه السلام من

نقطع الاعز المكوكب اى يخوض من الفلاة الموضع الذى فيها الحصا الصغار الى تتراى للناظر اليها وقد
احاط بها شعاع الشمس كانها الكواكب وخدا اى عدوا سريعا والنواجى الرواحل السريعة

Marginalia in Arabic

يُشادّ هذا الدين كغلبه عليكم هديا قاصدا وفيه يؤتى بالرجل يوم القيامة فيلقى في النار
فتندلق أقتاب بطنه فيدور بها كما يدور الحمار بالرحا فيقال مالك فيقول أني كنت آمر
بالمعروف ولا آتيه وأنهى عن المنكر وآتيه الأقتاب الامعاء واحدها قتب الاصمعي قتبه
أو عدة هي ما تحوي من البطن يعني أستدلة تندلق أي تخرج والاندلاق خروج الشيء
من مكانه ويقال للخيل قد اندلقت اذا خرجت فاسرعت السير والطرفة دلق في غار
مسفوحة كرجال الطير أسرأ ما تمر وفيه أنه ادهن بزيت غير مقنت وهو محرم
المقنت المطيب بالرياحين وفيه الأناة الشيء من أمه والعجلة من الشيطان فتبينوا
التبين مثل التثبت في الامور والتأني فيها وقرئ فتثبتوا وبعضهم يقرأ فتبينوا
وأما البيان فانه من الفهم وذكاء القلب مع اللسن وفيه ان رجلا اتاه صلى الله عليه
فشكا اليه الجوع فأتى البني صلى الله عليه وسلم بشاة مصلية فاطعمه منها المصلية المشوية
وصليت شويت واصليت وصليت أخرقت قال الهذلي فقد تصليت حتى زبرني
كما تصلى المقرومة من قرس القرس البرد وفيه في السنة في الرأس والجسد قال
قص الشارب والسواك والاستنشاق والمضمضة وتقليم الاظفار ونتف الابط
والختان والاستنجاء بالاحجار والاستحداد وفي غيره انتقاص الماء الاستحداد
حلق العانة وهو الحلق بالحديد ولم يكونوا يعرفون النورة وأما الجدد الماء على وجهها
وجاء في الحديث ان قيس عاصم والزبرقان بدر وعمرو الاسود وقوا على النبي صلى الله عليه وسلم فسأل النبي عليه السلام عمرا عن الزبرقان فأثنى عليه خيرا
فلم يرض الزبرقان بذلك فقال يا رسول الله انه يعلم اني افضل مما قال ولكنه حسدني على مكاني منك فأثنى عليه شرا مما قال والله يا رسول الله ما كذبت عليه
في الاولى ولكنه لم يرضني فقلت بالرضا ثم سخطني فقلت بالسخط فقال رسول الله صلى الله عليه وسلم ان من البيان لسحرا

يقال ارض قفر وقفر وارض قفار ودار قفار وقفار تجمع لسعتها على ترقم المواضع كل موضع على حياله قفر فاذا سميتها رضا بهذا الاسم انثت واقفرت الارض من الكلاء واقفرت الدار من اهلها

انه نهى عن قيل وقال وكثرة السؤال واضاعة المال ونهى عن عقوق الامهات ووأد البنات ومنع وهات اضاعة المال انفاقه في معاصي الله وكثرة السؤال مسألة الناس اموالهم وقد يكون انضمام السؤال عن الفوائد وكثرة البحث عنها كما قال الله عز وجل لا تسألوا عن اشياء ان تبد لكم تسؤكم وكما قال ولا تجسسوا والوأد دفن الوليدة حية ومنه قوله تعالى واذا الموؤدة سئلت بأي ذنب قتلت وهذا كانوا يسمون القبر صهرا اي الولي سميتها اذ قد لدت تموت والقبر صهر ضامن رميت يا بنة شيخ ماله مشروت وقيل وقال اسمان صرفا عن الفعل للقول وفيه انه نهى عن التبقير في الاهل والمال التبقير التوسع واصل البقر الشق ومعناه تفريق الاموال في البلاد فيتفرق القلب له وفيه ان افضل الايام عند الله يوم النحر ثم يوم القر يعني الغد من يوم النحر ويسمى بذلك لان الناس يستقرون فيه بمنى وفيه انه صلى الله عليه اتى بخمس بدنات او ست فطفقن يزدلفن اليه بايتهن يبدأ فلما وجبت جنوبها قال عبد الله بن قرط فكلمة رسول الله بكلمة خفية لم افهمها فسألت الذي يليه فقال قال من شاء فليقطع يزدلفن اي يقتربن وفيه انه سئل عن بعير شرد فوماه بعضهم بسهم فحبسه الله به عليه فقال النبي ان لهذه البهائم لها اوابد كاوابد الوحش فما غلبكم منها فاصنعوا به هكذا الاوابد التي قد توحشت

البيوت ما يستحب من حسنها وما يكره

ومن رواه أمير الدم معناه اجعله طلبة المرء يحب إذا جلبته ومن رواه أمير الدم فمعناه أمير الدم أميه أي أسلمه
وما ذلول رعوا إذا سئال قال الشاعر سموت وقد بيك بن ليلى شبيبة المارت بالبول ماء الكراض

ونفرت من الإنس وقد أبد تأبد وتأبد أبودا وتأبد الدار إذا خلت من أهلها قال عفت الديار
محلها فمقامها بمنا تأبد غولها فرجامها وفي أن علي بن حاتم سأل النبي عليه السلام فقال إنا نصيد
الصيد فلا نجد ما نذكي به إلا الظراز وشقة العصا فقال إمر الدم بأسيك الظرار
الحمار المجدة وكذلك الظران واحدها ظئة قال يصف الناقة أنها تنفي الحصا بخفها
وأقطع الخرق قد بادت معالمه فما يحس به عين ولا أثر غيرة تنحل الظران
ناجية إذا نوقد في اليوم مية الظئة إمر الدم يعني سيلة ومنه قيل مرت الناقة
وفي أنه سمع عمر يحلف بأبيه فنهاه عن ذلك قال ما حلفت بها ذاكرا ولا آثرا ذاكرا
يعني متكلما به ولا أثرا يعني ولا مخبرا عن غيري أنه حلف به قال الأعشى إن الذي فيه تماريتما
بين للسامع والأثير وفي أن رجلا قال له يا رسول الله إنا قوم نتساءل أموالنا فقال
يتساءل الرجل في الحاجة أو الفتق فإذا استغنى أو كرب استعف الحاجة المصيبة
تحل بالرجل في ماله فتجتاحه كله والفتق الحرب تكون منها الدماء والجراحات فيسأل في
إصلاحها وكرب دنا وكل دان فهو كارب قال الشاعر أبني إن أباك كارب يومه فإذا
دعيت إلى المكارم فاعجل ومثله قول ابن عمر إن المسئلة لا تحل إلا لذي فقر مدقع
أو غرم مفظع أو دم موجع وفي أني كنت نهيتكم عن زيارة القبور فزوروها
ولا تقولوا هجرا الهجر القبيح المنطق وقد أهجر الرجل إهجارا وقال الشاعر

فانه أغض للبصر وأحصن للفرج فمن لم يقدر فعليه بالصوم فانه له وجاء الوحاء رض الانثيين فان تركتها فهو اخصاء وان شددتها حتى تندر افهو العصب والباءة النكاح
صوموا وقروا لشعاركم فانما المحقر اي مقطعة للنكاح وجفوة البعير انقطاعه
وقد عارض الشعبي رهيل كانه قريع هجان يتبع الشول
حاقر ويروى وقد روح للشاذي رهيل كانه وفيه انه قال لسراقة بن جعشم الا ادلك
على افضل الصدقة ابنتك مردودة عليك ليس لها كاسب غيرك الاصغى المردودة
في العمري المطلقة والرقبى لمن اعمرها ولمن ارقبها ولورثتهما من بعدها العمري ان يقول الرجل لاخر هذه الدار لك عمرك او يقول عمري والرقبى ان يقول ان مت قبلي رجع الي وان مت قبلك فهو لك لانه يرقب كل واحد منهما موت صاحبه
فهما لمن كانت له في حياته ولورثته بعد وفاته وفيه انه سأل رجلا فقال هل
صمت من سرر هذا الشهر شيئا قال لا قال فاذا افطرت من رمضان فصم يومين
سرار الشهر وسرره وسرته ليلة يستسر الهلال فيها قدامها استة
الليل اذا ولى الشهر مخرصبحنا عامر في دارها حرد العادي طرفي نهارها
عشية الهلال او سرارها وفيه انه مر بامراة محح فسأل عنها فقالوا هذه امة
لفلان ففال ايلمرها فقالوا نعم ففال لقد هممت ان العنه لعنا يدخل معه في قبره

ابلاغ جزء من عشرة

لا يقتلوا اولادكم سرا

وانما وصفه بالاذمة في واحد في العظيم الساقين

الله

حمش الساقين فهو لزوجها وان حاف به اورق جعد اجماليا خارج الساقين سابغ

الاليتين فهو الذي يسيب به الاصبهب تصغير اصهب والاثيج تصغير اثج وهو

الناتي النبج يعني ما بين الكامل ووسط الظهر والحمش الدقيق والافدق الذي لونه

بين السواد والغبرة والجمالي بفتح الجيم تصحيف انما هو جمالي عظيم الخلق والناقة الجمالية

العظيمة قال ابو عبيد جمالية تغتلي بالرداف اذا كذب الآثاف الكبرا

وفيه لقد هممت ان انهى عن الغيلة ثم ذكرت ان فارس والروم يفعلونه فلا يضرهم

الغيلة هو ان يجامع الرجل المراة وهي مرضع وهو الغيل وقد اغال الرجل واغيل

فهو مغيل وهو الولد مغال ومغيل قال الشمر مثل حبلى قد طرقت ومرضع فالهتها عن ذي تميم

مغيل وفيه المسلمون تتكافأ دماؤهم ويسعى بذمتهم ادناهم ويرد عليهم اقصاهم

وهم يد على من سواهم الا لا يقتل مسلم بكافر ولا ذو عهد في عهده تكافأ دماؤهم

يعني يتساوون في القصاص والديات والذمة الامان والمعاهد ذمي لانه

اعطي الضمان على ماله ودمه وقوله يرد عليهم اقصاهم يعني السرايا ترد

ما يغنمون على اهل العسكر لانهم ردء لها وفيه انه نهى عن الارفاء يعني

كثرة الدقش وفيه انه كان جالسا القرفصاء هو ان يعقد الرجل قعدته

الجتبي ثم يجتبي بيديه يضعهما على ساقيه وفيه انه نهى عن عقب الشيطان

قوله لا يقتل مسلم بكافر اي لا يقتل مؤمن بكافر وكان قتله في الجاهلية

وقوله لا يحذب بعضهم بعضا اي لا يأخذ

وذو عهد في عهده فان الرجل من اهل الحرب يدخل علينا بامان

وقوله الا سريريه ما بين السبر والبصر واللسان لا يستعمل ذكرا ازاز جله وقوله الجرف ما رجى من القلب وما دنى من معدة البهيمة العلم
خلاله وحاميه ازا يضيع ذكر

وقيل ارادا بالسرر ما تحت الثدي والناصر الماء والقلب انما تمي العقل

لمحمد بالله البخاري

انّ ابيض من حمار الماء بني استه قطعة الملح الذي مارب فاقطعه اياه فلما ولى قال
رجل يا رسول الله اندري ما اقطعته انما اقطعته الماء العد قال فرجعه منه
الماء العد الدايم مثل ماء العين وما اليه وجمعه اعداد قال ابو زيد يذكر امراة
انبجعت ماء عدا وذلك في الصيف اذا نشت مياه الغدير دعت ميته الاعداد
واستدلت بها خناطيل الحال من العين خدل يعني منازلها التي تركنها فصارت
بها العين وفي هذا الحديث من الفقه اقطاع القطايع ونقض الحكم اذا ظهر الرشد
في غيره وفيه حين امر عليه السلم بما عين مالك ان رشد فلما ذهب به قال عليه
السلم يعد احدهم الى المراة المغيبة فيخدع بها الكتبة والشيء او في ماحد منهم
فعل ذلك الا جعلته نكالا الكتبة القليل من اللبن وجمعه كتب يقال كتبت الشيء
اكتبه كتبا اذا جمعته قال ابو زيد يذكر ارطاة عندها انعار الصيران
مثلاء من معدز الصيران قاصية انعارهن على اهدافها كتب وفيه اياكم
والقعود بالصعدات الا من ادى حقها الصعدات الطرق ما خود من الصعيد
وهو التراب وجمعه صعيد ثم صعدات كما يقال طريق وطرق وطرقات وفيه
انه قال توضوا مما غيرت النار ولو من ثوبه اقط الثوب القطعة من الاقط
وجمعها ثول واما قوله صلوة العشاء اذا اسفط ثول الشفق فانه ثول انه

وفي حديث آخر عن معاذ رضي الله عنه قال نزلت بقوم فانوفي بثقب وقوس وكعب قال الثقب
ما دكن والقوس ما يبقى في اسفل الجلة من التمر والكعب الصبة من السمن

واسفطه اي ساله ان يقطعه له ايضا ان اقطعته ايضا اذا سالتها اياه لينتفع بها

والشقوا العزة وقال بعضهم الناضر

وانشتاره وقد لاعزاز في صلوة ولا تسليم يعني النقصان وناقة معزاز اذا نقص لبنها
والعزاز في الاسلام ان تقول وعليك والعزاز ايضا في اشياء من الكلام سئل عن هذا
يقال لحية الشعرة والسيف وكل شيء له حد فحده عزاز والجمع اعزة والعزاز ايضا
المكان الذي يطبع عليه نصال السهام والعزاز ايضا النوم القليل قال الراجز
في مرثية لحجاج ان المنية من تخيف هالك ترك العيون فنومهن عزاز
وقد ان حكيم بن حزام قال بايعت رسول الله لا اخر الا قياما اي الموت
الا ثابتا على الاسلام وقال الله تعالى امة قائمة وقد حين ذكر على السلم مكة
فقال لا تختلى خلاها ولا تحل لقطتها الا لمنشد يعني لمعرف لا يستبد بها ولكن
يطلبها حتى يجدها فيردها عليه والناشد الطالب قال ابو زيد ونشدت
ويصيح احيانا كما استمع المصل لصوت ناشد وقد اقر والطير على مكناتها
ويروى مكناتها يعني اماكنها ويقال وكناتها جمع وكنة وهي عش الطائر قال الراجز
وقد اغتدي والطير في وكناتها بمنجرد قيد الاوابد هيكل وقد ما اذن الله لشيء
كاذنه لنبي يتغنى بالقرآن يجهر به يعني ما استمع الله لشيء كاستماعه لنبي
ومنه قوله تعالى واذنت لربها وحقت اي استمعت وقال عدي في سماع ياذن
الشيخ له وحديث مثل ماذي مشار وقال ايضا انها القلب تعلل بدذان اتهمي

في سماع واذن

الكر للضبا حاز ان يسعار فيحمل للظبي كما قد لافواه الحبش مشاورا ما المرء افرا اراد
يصر صدها عنه له اطفار مرتقبا واما في الحبش

وقال عمرو بن قميئة

رمتني بنات الدهر من حيث لا ارى فكيف بمن يرمى وليس برام فلو انها نبل اذاً لاتقيتها

ولكنما ارمى بغير سهام على الراحتين مرة وعلى العصا انوء ثلاثا بعدهن قيامي وفيه انه

دخل على عايشة وعندها رجل فقالت انه اخي من الرضاعة فقال انظرن ما اخوانكن فانما

الرضاعة من المجاعة يعني ان الذي اذا جاع كان الذي يشبعه اللبن انما هو الرضيع فاما الذي

يشبعه من جوعه الطعام فان ارضع فليس ذلك برضاع وفيه انه راى رجلا يمشي بين

القبور في نعلين فقال يا صاحب السبتيتين اخلع سبتيتيك السبت النعل المدبوغة

بالقرظ ويقال انها المحلوقة الشعر قال [illegible] ولذلك كان ثيابه في شرحه تجذا

نعال السبت ليس بتوأم وفيه نعم الادام الخل محمد بن الحسن شمى اذا ما لا يصطبغ

به فيصير كالادم للطعام وفيه ما اقفر بيت فيه خل يعني ما خلا من الخبز المادوم

من القفار وهو الطعام الذي لا ادم معه وفيه لا تجوز شهادة ظنين ولا خائن ولا

ذي غمر على اخيه والظنين في ولاء ولا قرابة ولا القانع مع اهل البيت لهم الخيانة

قد تكون في المال وفي السر ومنه قول النبي عليه السلم اذا حدث الرجل الرجل بالحديث

ثم التفت فهو امانة وقال عليه السلم من اشاع فاحشة فهو مثل من ابداها والغمر

العداوة والظنين المتهم بالدعوة الى غير ابيه او المتولي غير مواليه والقانع

السائل كالخادم مع القوم والتابع لهم وهو القنوع قال الشماخ لمال المرء

يصلحه فيغني مفاقره اعف من القنوع

يقول لم يكن نقض الميثاق وارتداد السائل على اليأس من ذي يمن واصل الوفاء ضمان العورة

وما خنت ذا عهد وأيت بعهده ولم أجزم المضطر اذ جاء قانعا يعني سائلا

وفيه ان الزمان قد استدار كهيئته يوم خلق الله السموات والارض السنة اثنا عشر شهرا اربعة منها حرم ثلثة متواليات ذو القعدة وذو الحجة والمحرم ورجب مضر الذي بين جمادي وشعبان معناه ان العرب تنسأ تحريم المحرم الى صفر لحاجتهم الى مباشرة القتال فيه فقال النبي عليه السلام هذا الكلام وقد عاد التحريم في حكمهم الى المحرم

وفيه لاهل الفيل ان يحجزوا الاذي فالاذي وان كان اسم امرأة ان يحجزوا اي يكفوا عن الفواد الاقرب فالاقرب فاذا عفا احدهم لم يكن للاخرين الفود منه وفيه الايمان يمان والحكمة يمانية قاله صلى الله عليه وهو متوجه من الشام ومكة والمدينة بينه وبين اليمن فاشار الى ناحية اليمن وهو يريد مكة والمدينة ويجوز ان ينسب اليها اذا كان من ناحيتها التي تقابلها كما قالوا الركن اليماني فنسب الى اليمن وهو بمكة لانه مما يليها قال الشاعر

يدم من نهة الصعق وهو كل من قيس وكنا مية لو لم تخنه ولكن الامانة لليماني

وقال الشاعر وهو حل من بني العجلان طاف الخيال بنا ركبا يمانينا ودون ليلى عواد مرانينا لو تعدينا فنسب نفسه الى اليمن لان الخيال طرقه وهو يسير ناحيتها وسهيل ينسب الى اليمن لانه يرى من ناحيتها وقال عمر بن ابي ربيعة في سهيل عند الامر كما تروح ايها المنخ الريا سهيلا عمرك الله كيف يلتقيان هي شامية اذا ما استقلت وسهيل اذا استهل يماني

يقول يا ايها الذي رقحت امرأة تسمى الريا رجلا اسمه سهيل كيف تستقيم لها الاجتماع مع بعد الماضي الذي بينهما لان العادة هي بعد الريا

لا تسبوا اصحابي فان احدكم لو انفق مثل احد ذهبا ما ادرك مد احدهم ولا نصيفه يعني
مد ما تصدق به احدهم ولا نصيفه يقال نصف النصيف وعشر في العشير وخمس
وتسيع وثمين قال والفيت سهمي وسطهم حين اوحشوا فما صار لي في القسم الا ثمنها
وقال الاصمعي لم يغذها مد ولا نصيف ولا تمر ولا تعجيف كل غذاها اللبن
الخريف المحض والفارض والصريف والنصيف في غير هذا الخمار ومنه حديث النبي
عليه السلام في الجنة العين قال ولنصيفها خير من الدنيا وما فيها قال
الثامنة سقط النصيف ولم ترد اسقاطه فناولته واتقنا باليد وفيه
في الرجل الذي عض يد رجل فانتزع يده من فيه فسقطت ثنايا فخاصمه الى النبي
فطلها يعني اهدرها وقد طل دمه الكتابي طل دمه اي هدر وفيه من الفقه ان
من ابتدئ بضرب فدفعه عن نفسه فعاد الدفع على الباديء بجناية فلا حكم لها
وفيه انه رخص للمحرم في قتل العقرب والفارة والغراب والحدأة والكلب
العقور قال سفيان عينه معنى الكلب كل سبع يعقر وترجم بقول النبي عليه السلم
في دعائه على عتبة بن ابي لهب اللهم سلط عليه كلبا من كلابك فطرقه الاسد فاذته
وفيه الكمأة من المن وماؤها شفاء للعين شبهها بالمن لانها جنى عفوا بلا علاج
في الواحد بخل عفوته وعرضه اللي المطل وقد لويت بدينه ليا وليانا

يعني النساء اي يطلبني بالنهار فما اراد مني تركته

اي اثقل ومنه الموقوذ

بلوينني دبني النهار واقضي ديني اذا وقد العاشر الرقدا

تطلبين لباني وانت مليه واحبس باذات الوشاح التقاضيا والواجد الغني

ومعنى العقوبة الحبس هاهنا واللزوم ومنه قوله صلى الله عليه لصاحب الحق اليد

واللسان قال محمد الحبس اليد اللزوم واللسان التقاضي وقد انه سئل عن البتع

فقال كل شراب اسكر فهو حرام هو نبيذ العسل واجمعه نبيذ الشعير والبهنه

من الذرة والخمر من العنب والسكر من التمر والفضيخ ما افتضخ من البسر

من غير ان تمسه النار والمنصف ما ذهب نصفه طبخا والطلاء ما ذهب ثلثه

او ربعه بشته بطلاء الابل في جربه وسواده قال عبد الرحمن الخمر هي الخمر بكنى

الطبد كما الذئب يكنى ابا جعده والباذق الخمر وهي فارسية معربة المقدم

لاهل الشام والصفيح لاهل اليمن هذا ما قرئت به الاثار ومنها شراب

يقال له المزاء وقد جاء في بعض الحديث ذكره قال الاخطل يصف قوما بيض

الصحاة ويمشي الشرب شربهم اذا جرى فيهم المزاء والسكر وفيه انه نهى

عن الدباء والحنتم والنقير والمزفت اما الدباء فكانوا ياخذون دباءة

فيخرطون فيها عناقيد العنب ثم يدفنونها حتى تهدر واما النقير فان اهل

اليمامة كانوا ينقرون اصل النخلة ثم يشدخون فيه الرطب ويدعونه حتى

يتكونه

والحنتم الكبار وهو معنى قوله في حديث ابي طلحة ما حوى الحوض الا الحنتم

يهلة فيموت والحنم جرار ضخم او حنة والمزفت الذي فيه الزفت يعني القير
فهذه اوعية كانت للخمر عندهم فنهي عنها والمراد ما فيها وفيه انه عطس عند رجلان
فشمت احدهما ولم يشمت الآخر فقيل يا رسول الله عطس عندك رجلان فشمت احدهما
ولم تشمت الآخر فقال ان هذا حمد الله وان هذا لم يحمد الله التشميت والتسميت
الدعاء بالخير شمت الرجل وسمت له وشمت عليه بمعنى واحد ومنه ان النبي صلى الله عليه
لما ادخل فاطمة علي علي قال لهما لا تجدا شيئا حتى اتيكما فاتاهما فدعا لهما
وشمت عليهما ثم خرج وفيه الصوم في الشتاء الغنيمة الباردة وصفها بالبرد لان
العنمة قل ما تحصل بعد مباشرة حرب ومنازلة كد وفيه انه خرج في مرضه الذي
مات فيه يهادي بين اثنين حتى ادخل المسجد الهادأة المايلة والتهادي التمايل
كانه اعتمد عليهما من ضعفه وتمايله قال ذو الرمة تهادى بنات الماء كل عشية
تهادي نساء اليعملات الدوالح وقال الاعشى
اذا ما قمت ترفع جانبيها كما رفعت برقعة ذات دل
تهادى جماء الزافرات وعثة كليلة حجم الكعب زيا المخلخل
اذا ما اتى يريد القيام تهادى كما قد رايت البهيرا وفيه اتقوا الله في النساء
فانهن عندكم عوان واحدتها عانية وهي الاسيرة ورجل عان وقوم عناة ومنه
عودوا المريض واطعموا الجايع وفكوا العاني يعني الاسير والاسم من ذلك
العنوة قال النابغة وناب خاجنا ورثت عنوة لك من مواعدها التي لم تصدق

(ذلك)

انه قال الظبي بإذا الجلال والإكرام لي المواظبة على الأمر بالمعروف والإلحاظ ملازمة النبي والمنابرة عليه
إني قد نهيت عن القراءة في الركوع والسجود فاما الركوع فعظموا الله فيه واما السجود
فاكثروا فيه من الدعاء فانه قمن ان يستجاب لكم اي جدير يقال هو قمن ان يفعل كذا
وانثى والجمع كذلك مضمة وقمن وقمين وهذان تثنية وجمع وفي القاموس الخطب الامر
اذا حاقه الاثنين شر فانه بنت وكثير الوشاة قمين وفيه انه ذكر من اصحابه كانوا غزاة
فقتلوا فقال رسول الله صلى الله عليه يا ليتني غودرت مع اصحاب لي خص الجبل الخص اصل
الجبل وفحجه وغودرت تركت يقول ليتني تركت معهم شهيدا مثلهم قال الراجز
هلك والعايض مسك عايض وهجمة يغدو منها القابض القابض السريع السوق
في البعث جيزة اي جبريل قال فجئت فزعا منه ويقال جئت الكساء المجوف
والمجنوث والمزود المرعوب قال فاتى خديجة فقال زملوني قال فانت خديجة
ابن عمها وقة نوفل وكان نصرانيا قد قرء الكتب فحدثته بذلك وقالت اني
اخاف ان يكون قد عرض له فقال لئن كان ما تقولين حقا انه لياتيه الناموس الذي
كان ياتي موسى عليه السلام الناموس صاحب سر الرجل والمس والمماسة المسارة
وفي الغيث فابلغ يزيد ان عرضت ومنذرا وعمها والمستة المماسا وفي
آخر هو الناموس وهو وسط البحر واصل القمس الغوص قال ذو الرمة يصف مطرا
عند سقوط الثريا

ان الغيث يوم ارعرضنا لها وانها قد عرضا لنظرا وابلغ عمها
وفي نسخة من شامته اي تشاءمه

أصاب الارض من مقسم الثريا بساجية وانبعاط لا
وفيه انه سئل عن اللقطة
فقال احفظ عفاصها ووكاءها ثم عرفها فان جاء صاحبها فادفعها اليه قيل فضالة
الغنم قال هي لك او لاخيك او للذيب قيل فضالة الابل قال مالك ولها معها حذاؤها
وسقاؤها ترد الماء وتاكل الشجر حتى يلقاها ربها فالعفاص الوعاء وهو الجلد
الذي يلبس رأس الفارورة وقد عفصتها عفصا والوكاء الخيط الذي يشد به وقد
اوكيتها وقوله في ضالة الغنم هي لك او لاخيك او للذيب امر باخذها وحفظها
يقول ان لم تاخذها انت اخذها انسان غيرك او اكلها الذيب وقوله مالك ولها
نهي عن اخذها معها حذاؤها اي اخفافها يعني انها تقوى على السير وسقاؤها يعني
بقدرتها على ورود الماء وفيه من سرة ان تسكر بحبوحة الجنة فليلزم الجماعة
فان الشيطان مع الواحد وهو من الاثنين ابعد بحبوحة كل شيء وسطه وتبحبح
الدلة وسطها قال الشيباني الخطابي قومي تميم هم القوم الذين هم ينفون تغلب
عن بحبوحة الدار وفيه انه ضحى بكبشين املحين الاملح الذي فيه سواد وبياض
ومنه اذا دخل اهل الجنة الجنة واهل النار النار اتي بالموت كانه كبش املح فيذبح
على الصراط فيقال خلود لا موت وفي كذلك كل شعر او صوف كان فيه بياض وسواد
فهو املح قال الراجز لكل دهر قد لبست اثوبا حتى اكتسى الراس قناعا اشيبا

يقول في كلة ما لبست من الثوب على حسب اقباله الي وادباره عني وقد عمت كلتا الحالين بحمد الله وانثني عنها يعني البرئ والدوي والسقم والعلة والسلامة

سنة

أملح لالذاذ أو لا يحبا وفيه أنه نهى أن يضحى بالأعضب القرن والأذن الأعضب
المكسور القرن الداخل فإن أكثر الخارج منه فهو أقصم قال الأصمعي إذا السيوف
عدوها فقد واحمانركت هواذن مثل قرن الأعضب وأما القصواء فإنها المشقوقة الأذن
والذكر مقصى ومقصو على غير قياس وفيه نهى عن العجفاء التي لا تنقي والأضاحي
يعني المهزولة التي لا مخ لها وناقة منقية ذات نقي قال الأخطل جاموا على أضيافهم
فسقوا لهم من لحم منقية ومن أكباد وفيه لما أتاه ماعز بن مالك فاقر عنده بالزنا
زكره مرتين ثم أمر برجمه فلما ذهبوا به قال يعمد أحدهم إذا عز الناس فينبت
كما ينبت التيس يخدع أحدهم بالكبة لا أوتى بأحد فعل ذلك إلا نكلت به الكبة
القليل من اللبن وفيه أنه قيل له إن صاحبا لنا أوجب فقال مروه فليعتق رقبة
أوجب يعني ركب كبيرة يستوجب بها النار ويقال للرجل وهذا مثل قولهم
قد تهيبني الشيء وتهيبت الشيء بمعنى واحد قال ابن هبل وما تهيبني الموماة أركبها
إذا انجاوبت الأصداء بالسحر إذا دوما انتهيبها وفيه أن امرأة أتته فقالت إن ابني
هذا به جنون يصيبه عند الغداء والعشاء قال فمسح رسول الله صلى الله عليه وسلم صدره
ودعا له قال فثع ثعة فخرج من جوفه جرو أسود فسعى ثم ثعة فإذا قيه
وكذلك أناع إناعة قال النظامي يذكر الجراد ثم عزوقها علقا مناعا

حين قدم عليه وفد هوازن يكلمونه في سبي او طائر او حبس فقال رجل من بني
سعد لا يا محمد انا لو كنا ملحنا للحرث بن ابي شمر او للنعمان المنية ثم نزل منزلك هذا لنا
لحفظ ذلك لنا وانت خير المكفولين فاحفظ ذلك ملحنا يعني ارضعنا واملح الرضاع
وكان النبي عليه السلام مسترضعا فيهم قال ابو داود وكانت له ابل يسقى قومه من البانها ثم انهم
اغاروا عليها فاخذوها وانى ارجو ملحها في بطونكم وما بسطت من جلد اشبعت اعبرا
يقول لرجوا ان تحفظوا ما شربتم من البانها وما بسطت من ظهورها بعد ان كنتم مهازيل فسمنتم
وانبسطت له جلودكم بعد تقبض وقال الاخر جزا الله ربك رب العباد والملح
ما ولدت خالدة وفيه اذا وقع الذباب في الطعام ويروى في الشراب فامقلوه
فان في احد جناحيه سما وفي الاخر شفاء وانه يقدم السم ويؤخر الشفاء
فامقلوه اي اغمسوه والمقل الغمس وتماقل الجلان اذا تغالطا والمقل في غير
هذا النظر ما مقلته عيني اي ماذاقته والمقلة الحصاة التي يقذف بها الماء
اذا قل فيشربونه بالحصى وفيه كان اذا اتى بمخيلة اقبل وادبر وتغير قالت
عايشة رضي الله عنها فذكرت ذلك له فقال وما يدريها لعله كقوم عاد قالوا هذا عارض ممطرنا
فلما رأوه عارضا مستقبل اوديتهم الى قوله عذاب اليم المخيلة السحابة وجمعها
مخايل وهو الخال ايضا وفيه ان رجلا قال يا رسول الله اني اعمل العمل اسر
وبقال للسماء اذا لقيمت قد خالت فهي مخيلة بضم الميم

والمقاذ الحوض
هل المقالة ال
الوسلم ال
كان مسترضعا

فاذا اطلع عليه سرني فقال لك اجران اجر السر واجر العلانية يعني بما يفتديك فنوجز عليه وفيه استعيذوا بالله من طمع يهدي الى الطبع الدنس والعيب
قال اعوذ من طمع يدني الى الطبع وعفة من قوام العيش تكفيني وقال الاحنف ما
هو زين على الحليم له اكاليل بالياقوت فصلها صواغها الا ترى عيبا ولا طبعا وفيه
انه مر على اصحاب الدركلة فقال خذوا يا بني اودكم حتى تعلم اليهود والنصارى
ان في ديننا فسحة قال فبينا هم كذلك اذ جاء عمر فلما راوه ابدعروا اي تفرقوا
وفروا قال الاخطل فطارت شلا وابدعرت كانما عصابة شبثي خاف ان يقسما
والدركلة لعبة العجم وفيه انه نهى عن ذبائح الجن هو ان الواحد منهم اذا اشتهى
دلا او استجدها ذبح لها ذبيحة ينفي بها شر الجن او يفعل ذلك للطير وفيه
لا يورد ذو عاهة على مصح ولا مصح على ذي عاهة ذو عاهة الرجل الذي به
جرب او داء والمصح الذي ماشيته صحاح ومعنى النهي كيلا يفتنه المصح اذا اجربت
ابله انه من العدوى فيكفر بذلك وفيه يأتي على الناس زمان يكون اسعد الناس
في الدنيا الكع الكع خير الناس يومئذ مؤمن بين كعين يعني الحي والجهاد ويقال
يعني فرسين يغزو عليهما ويقال بين اثنين مؤمنين كعين والكع العبد او اللئيم
وفيه من سمع الناس بعمله سمع الله به سامع خلقه وحقره وصغره

ارادان يسمع اسماع الناس هذا الرجل سوء نيته فاسامع الصوت وسامع خلقه وهيئته واقباله

أبدٍ سمعت بالرجل سميعا اذا ذاع به وشهرته وصيته ويروى اسامع خلقه وهو
أجود ومعناه اسماع الناس كانه جمع السمع اسمعا ثم اسامع وفيه حين استاذن عليه
أبو سفيان فحجبه ثم اذن له فقال ما كدت تاذن لي حتى تاذن لحجارة الجلهمتين فقال
يا أبا سفين انك كما قال القايل وكل الصيد في جوف الفراء يعني انت في الناس كحمار الوحش
في الصيد بنا لفه هذا الكلام وجمع الفرء فراء قال بضرب كاذان الفراء فضوله
وطعن كايزاغ المخاض تبورها اراد ان الضرب بالسيف يقع بالاجساد فيكبط عنها
اللحم فيقام منديا كاذان الحمير والجلهمتان جانبا الوادي والمعروف في كلامهم الجلنبان
وقال الشماخ فعلا فروع الايهقان واطفلت بالجلهمتين ظباؤها ونعامها وقال الشماخ
كانما وقد بدا عوارض والليل قنويز رابض بحلية الوادي قطا نواهض وفيه
أن رجلا تفوت على ابيه في ماله فاتى النبي عليه السلم او ابا بكر او عمر فذكر ذلك له
فقال ارددْ علي انك فانما هو سهم من كنانتك تفوت تفعل من الفوت ومعناه ان
الابن فاتك اباه بمال نفسه فبذره وقوله ارددْ علي انك يريد ارجعه من موضعه فليس
له ان يفتات عليك بماله وقال عمر ارجع انا لله فان الصبح منظور وقرب
وانك بالملامة لن تفاني وفيه ان رجلا اتاه فقال يا رسول الله ان امي افلتت نفسها
فماتت ولم توص افاتصدق عنها قال نعم افلتت نفسها يعني ماتت قلته اي بغتة

تفوت يعنى كرد سهم از دست رفتن يعنى تعرض دادن از دست رفتن كرد وباشيد

جاء في رواية فانما هو سهم من كنانتك وفي رواية

أن رجلين اختصما اليه في مواريث وأشياء قد درست فقال صلى الله عليه
لعل بعضكم يكون ألحن بحجته من بعض فمن قضيت له بشيء من حق أخيه فكأنما أقطع له قطعة
من النار فقال كل واحد من الرجلين يا رسول الله حقي هذا لصاحبي فقال لا ولكن اذهبا فتوخيا
ثم استهما ثم ليحلل كل واحد منكما صاحبه قوله ألحن بحجته يعني أفطن وأجدل واللحن
بفتح الحاء الفطنة ومنه قول الحسن فطن قال الله تعالى ولتعرفنهم في لحن القول يعني
فحواه ومعناه على نحو ذلك وإن واللحن يكون الحاء الخطأ في الكلام ولحن القول فحواه
وفيه المرء أحق بصقبه يعني بقربه يريد الشفعة ومنه حديث علي رضي الله عنه أنه
كان إذا أتي بقتيل قد وجدين قريتين حمله على أصقب القريتين إليه قال أبو عبيد
كوفية نازح محلتها لا أتم دلها ولا أصقب وفيه إذا بلغ الماء قلتين لم يحمل خبثا
القلة الجرة العظيمة يكون بالحجاز وبالشام وجمعها قلال وقلال ويقال هي الجرة
العظيمة والحنتم جرار خضر وأقفر من حضار وهو ذو الهلة وقد كان يسقى
في قلال حنتم وقال الأخفش يستشهد حول على كلام قد كذحت منيته حمل حنتم وقلال
والقلة أيضا قامة الرجل والقلة قلة الجبل وفيه من كانت له إبل أو بقر أو غنم
لم يؤد زكاتها بطح لها يوم القيامة بقاع قرقر تطؤه بأخفافها وتنطحه بقرونها
كلما نفد آخرها عادت عليه أولاها القاع والقيعة المكان المستوي والقرقر

انتهت قوله كذحت الفعل المحمل لقول أختام والعلامة ثانيا
لما أتى خبر الزبير نضحوا سوق المدينة وأبيات اختتم

كذلك فالعيلم الذي لا يرضى بضعف الابل من يحونه كمن يعفوته والمستكن كمن
يمشي بقرواح كان فيه عشار اجلة شرفا شعثا لها ميم قد همت بارتشاح
قدلا مشافرها خجا جناجرها ترجي مرابعها في قرقر ضاح ويروى
بقاع قرق وهو مثله قال الشاعر كان ايديهن بالقاع القرق ايدي جوار
يتعاطين الورق وفيه لا تضروا الابل والغنم ومن اشترى مصراة فهو بالخيار
النظرين ان شاء ردها وقد معها صاعا من تمر المصراة الناقة التي صري اللبن
في ضرعها اي جمع اياما لم تحلب والتصرية حبس الماء وجمعه وهي المحفلة يقال
صريت الماء وصريته قال الاغلب زاف غلاما قد صري في قرنه ماء الشباب
عنفوان شرته ويقال هذا ماء صري مقصور قال عبيد يا رب ماء صري قد رددته
سبيله خايف جريب وفيه اذا بايعت فقل لا خلاب يعني الخديعة خلبته
الخلبة خلابة اذا خدعته وفيه انه قال مالي اريكم تدخلون علي قلحا
جمع اقلح وهو الذي باسنانه قلح يعني وسخا وصفرة قال الاعشى قد بنى اللوم
عليهم بيته وقشا فيهم مع اللوم القلح وفيه ان رجلا اتاه وهو يقاتل العدو
فسأله سيفا يقاتل به فقال له فلعلك ان اعطيتك ان تقوم في الكبول
فقال لا فاعطاه سيفا فجعل يقاتل به وهو يرتجز اني امرؤ عاهدني خليلي

فالمحفلة هي المصراة بعينها وسميت محفلة لان اللبن حفل ضرعها اي جمع وحفل الناس اذا اجتمعوا في محفلهم ج

بكيل

مؤخر الصف وكيل كلاز إذا أخر واصله ركال الزبد إذا أخرج ماءه

ان لا أقوم الدهر في الكبول أضرب بسيفي الله والرسول فجعل يقاتل حتى قتل

الكبول مؤخر الصفوف وفي انه قال للنساء انكن اكثر أهل النار وذلك لانكن

تكثرن اللعن وتكفرن العشير العشير الزوج سمي عشيرا لانه يعاشرها وتعاشره

وكذلك خليلة الرجل هي امرأته وهو خليلها سمي بذلك لان كل واحد منهما يخل عند صاحبه

او لان كل واحد منهما يخل له ما عند صاحبه قال ولست بالطلس الدنس ابن طلس الدنس

وكذلك الخليل سمي خليلا لانه يخال صاحبه من الخلة وهو الصداقة يقال خاللت الرجل خلالا ومخالة

قال الازهري ولست بمقلي الخلال ولا قالي يريد بالخلال المخالة وكذلك المقعدة

المقاعدة والمشرب والمأكل والقرين المشاربة والمواكلة والمقارنة وعلى هذا كل الباب

وفي حين خرج هو وابو بكر منهاجرين الى المدينة من مكة فمر بابراقة بني مالك بن جعشم

فقال هذا فرقد فرس لا أرد على فرس فرقها الفرق الفار يقال رجل فرق وجبان

فرق ورجال فرق لا يثنى ولا يجمع قال ابو دهبل يصف صيادا الليل الخباء على ظهر

النوق فقرت منه فرمى الصايد ليشغله عن الكلاب فرمى ليقتد فرقها فهوى له سهم فانفذ

طرتيه المنزع وفيه ان سراقة طلبهما فسخت قوايم دابته في الارض فسألهما ان

تخليا عنه فخرجت قوائمها ولها عثار العثار الدخان وجمعه عوائر شبه الغبار

بالدخان وفي قول الله تعالى كتب عليكم القصاص في القتلى الحر بالحر والعبد بالعبد

والانثى الانثى فالكان بين حيين من العرب قتال وكان لاحد الحيين طول على الاخرين
فقالوا لا نرضى الا ان نقتل بالعبد منا الحر منهم والمرأة الرجل قال فامرهم النبي عليه السلام
ان يتباوؤا في القصاص فلا يقتص محروح الا بين جارحة الجاني عليه وقال صلى الله عليه
الجراحات بواء اي متساوية في القصاص قالت ليلى الاخيلية وقتل الحيين
فان نكن القتلى بواء فانكم قتلتم آل عوف بن عامر وقال الاخر
لرجل قتل قاتل اخيه
فقلت له بوأ بمثري لست مثله وان كنت قنعانا لمن يطلب الدما يقول انت وان كنت
في حسبك مقنعا لكل من طلبك بثاره فلست مثل اخي واذا افتقر السلطان او غيره رجلا
من رجل قال لقد أبأت فلانا بفلان قال الطفيل الغنوي
أبأنا بقتلانا من القوم ضعفهم
وما لا يعد من اسير مكلب الاصمعي المكلب اصله الكلب من المقلوب وقال غيره المكلب
من الكلب وهو المسترد بالقد وفيه انه قال المتشبع بما لا يملك كلابس ثوبي زور
يعني المتزين بأكثر مما عنده يقال فلان نقي الثياب في المدح ودنس الثياب في ضده
قال امرؤ القيس يمدح قوما ثياب بني عوف طهارى نقية واوجههم بيض المسافر غران
يريد بثيابهم انفسهم انها مبرأة من العيوب وكذلك قول النابغة في قوم يمدحهم
رقاق النعال طيب حجزاتهم يحيون بالريحان يوم السباسب يريد بالحجزات الفروج
انها عفيفة وقال الاخر يمدح رجلا
لا هم ان عامرا بخيلهم او دم حجا في ثياب دنسهم

يعني انه نجح وهو متدنس بالذنوب وفيه انه كان يشرب في بيت سودة شرابا كانت تعد له فيه عسل فتواطأت عايشة وحفصة اذا دخل عليهما ان تقولا ما نجد المغافير اكلت مغافير فلما قالتا ذلك له ترك الشراب الذي كان يشربه المغافير شيء شبيه بالصمغ في الرمث وفيه حلاوة واعفر الرمث اذا انبت ذاك ومعفر القوم اذا اجدبوا والواحد مغفور وتبدك الفاء فيه تاء مثل قولهم جدث وجدف للقبر وقوم وثوم وفيه انه كوى شعلة مغافير او اشعلة زرارة في اكحله مشقص حتى الاصمعي المشقص نصل السهم الطويل فاذا عرض ولم يطل فهو معبلة وجمعه معابل والحشر القطع ومنه قوله صلى الله عليه عليكم بالصوم فانه يحشمه للعرق مذهبة للاشر وفيه في المخنث الذي كان يدخل على ازواجه فقال لعبد الله بن ابي امية اخي ام سلمة ان فتح الله علينا الطايف غدا دللك على بنت غيلان فانها تقبل بازبع وتدبر بثمان فقال رسول الله صلى الله عليه لا يدخل هذا عليكن قوله تقبل بازبع يعني ازبع عكن في بطنها ترى مقبلة وترى اطرافها وهي ثمانية لانها محيطة بالجنبين وقال ثمان ولم يقل بالهاء وواحد الاطراف طرف وهو ذكر الا انه لم يذكر الاطراف فلو ذكرها لم يكن الا التذكير وهذا كقوله لهم هذا الثوب مسبع في ثمان يريد ثمانية اشبار وفيه حين ذكر الفتن فقال له حذيفة بعد هذا الشر خير فقال هدنة على دخن وجماعة على اقذاء الهدنة الصلح والدخن الظلمة ماخوذ من الدخان

وبعضهم يقول ثمان ويذهب به الى الاشبار فلم يذكرها كانه لم ير يذكر الاشبار والسبع يقع على الاذرع والذراع انثى وقد ذكر وقلم صمار الهش حشاوله قد علمانه انما يراد بالصوم الايام دون الليالي ولو ذكر لذهب الى المدة او ما اشبهها

المنتخب الاثير

زلة وقول سفيان
الليث السيف الصارم الذي ليس وراءه جشو

وقوله جاعة على اقذاء يعني اجتماعهم على فساد من القلوب وهو مشبه باقذاء العين
العين من الايمان والمذاء من النفاق ويروى الهذاك اما الهذاء فهو ان يجمع
الرجل من اكله وسن من نجمها ايضا حكاها وماذيها وهو من المذي واما الهذاك فهو ان
يفلق الرجل بسنه ثم فلا يقدر على كتمانه قال الاعشى يفخر ولقد ازوح على النجار
مزجلا مذلا بما الى لسنا الجياد بي وقال النمر ما بال دفك الفراش مذيلا افنى
بعينك ام ازدت رحيلا وقال الاخر فلا تمدلك بسيرك كل سير اذا ما جاوز الاثيل
فاش وفيه حين سحر انه جعل سحره في جف طلعة ودفن تحت راعوفة البير جف
الطلع وعاوه الذي يكون فيه والجف ايضا كالاناء من جلود يوخذ فيه ماء السماء
قال الراجز كل عجوز راسها كالكفة تحمل جفا معها مرشفة والجف ايضا
جاعة الناس والجاثية الجاعة لا اعز فنك معترضا الرماحنا في جف ثعلب واردى الاماز
وراعوفة البير حجره تترك في اسفلها يجلس عليها المنقي ويقال بل هو حجر
على راس البير يقوم عليه المستقي ابو عبيد وهو الاراعوفة ايضا وفيه عجب ربكم
من الكم وقنوطكم وسرعة اجابته اياكم ويروى من ازلكم الازل الشدة
والالاك العهد والقرابة والالك هو الله واحسبه من الكم بفتح الالف يعني عناه

وهو امر من الصدار

برماحنا التي قصفتها جنود نا براعل نطب الزرد الامثل م

بغير ألف جفاة للرجل اذا اقلبته على الارض ويروى فكفيته وفيه لا احبي الا في ثلاث
ثلة البئر وطول الفهر وحلقة القوم فالثلة التراب المخرج من البئر وفي
غير هذا الصوف والجماعة من الغنم ايضا والثلة بضم التاء الجماعة من الناس وطول
الفهر الرسن الذي يربط به وحلقة القوم اذا اجتمعوا ليس لاحد ان يجلس وسطهم
الا باذنهم وفيه انه اتى بابي قحافة وكان راسه ثغامة فامرهم ان يغيروه والثغام
نبت ابيض الزهر يشبه به بياض الشيب وفي الحديث امرتني امي ان تغيرت
لونه شمطا فاصبح كالثغام المخلل وفي الشبرم وراه عند اسماء بنت عميس
وهي تريد ان تشربه فقال انه حار جار وامرها بالسنا ويروى حاز باز وهو
الكثير جاز من الحزارة وباز اتباع له كقولهم حسن بسن وعطشان نطشان وجائع
نائع وان الدنيا حلوة خضرة فمن اخذها بحقها بورك له فيها والخضرة الغضة
الحسنة ومنه اختضر الرجل اذا مات شابا غضا وفيه انه نهى عن اختناث
الاسقية يعني عن ثنيه افواهها عند الشرب منها كيلا يعلق به دابة منها ويقال
للبلاشين افواهها والمخنث التكسير والمخنث ماخوذ من ذلك وفي العقيقة
عن الغلام شاتان وعن الجارية شاة العقيقة الشعر الذي يولد معه الصبي
وهو العقة ايضا وسميت الشاة التي تذبح عند حلق ذلك بها

وليس كلام البتانية مفرقة في ذا صرت اذا ام سلم حين قال له النابغة سبه الا بخير فقيل له حيال الله ينبغي ان يقال وباز

اذلك واذلك هم كما ذكرته كان الرجل منها فوق ضعف الطعام وجوده وهو اشتهاه ما في سرعتها او هذا الاثبات في
القيء الصابر والهاب الغليظ والعفا الشعر
(عطر راسه) وعند ابن دريد اذا انها تنزع ركاسي الجبن

اذلك ام ابقت البطن جاب عليه من عقيقته عفاء ويروى فرآء هذا الاثر الاول
هذا الخبر ايضا تحسرت عقة عنهم فانسلها واجتاب اخرى جديدا بعدما ابتذلا
حلت ام زرع قال الشيخ روى لي من غير طريق اخرى عن هذا الحديث فاثبته لثقة
رواته واشباع اوصافه قال دخل النبي صلى الله عليه على عائشة وعندها بعض
نسائها فقال يا عائشة انا لك كابي زرع لام زرع قالت يا رسول الله وما حديث ابي زرع
وام زرع قال ان قرية من قرى اليمن كان بها رجل من بطون العرب فاجتمعت
الى بني عشرة اماة فتبايعوا على ان لا يكتم من اخبار ازواجهن شيئا فقالت الاولى
الليل ليل تهامة والعيش عيش غامة ولا حر ولا قر ولا مخامة قالت الثانية وهي
عميرة بنت عمرو المتن مشل الذهب والريح ريح زرنب واغلبه والناس يغلب
قالت الثالثة وهي خيرة بنت كعب مالك وما مالك مالك خير من ذلك له ابل
قليلات المسارح كثيرات المبارك اذا سمعن صوت الضيف ايقن انهن هوالك قالت الرابعة
زهي مهدد بنت ابي هرومة زوجي فلجم جمل غث على جبل وغث لا سمل فيرتقي
بالاسمين فينتقي ويروى فينتقل قالت الخامسة وهي كبشة زوجي رفيع العماد
طويل النجاد كثير الرماد قرب البيت من الناد يسمع ليلة الضاف ولا ينام ليلة
الخواف قالت السادسة وهي هند زوجي عياياطا قاد كل داء له داء ان حدثته

والشيخ والأمير والفارس البهز

قال الراجز شجك يكاد سيد تمثلا لحظة نفسها فقالت إما الذي شجك ولما ان يقتلك ولما ان يجمعهما لك

سبك وإن مازحته فلك والأجمع كلا لك قالت التاسعة وهي حبى بنت

كعب زوجي إذا دخل فهد وإذا خرج أسد ولا يسأل عما عهد ولا يرفع اليوم لغد

قالت العاشرة وهي بنت أوس عبد زوجي إذا أكل لفّ وإذا شرب اشتفّ ولا

يولج الكف ليعلم البث قالت الحادية عشرة زوجي من لا أذكره ولا أنث خبره إني أخاف

أن لا أذره إن أذكره أذكر معجره وبجره قالت الثانية عشرة وهي كبيشة بنت الأرقم زوجي

العسنق إن سكت علق وإن تكلم طلق قالت الثالثة عشرة وهي أم زرع زوجي

أبو زرع وما أبو زرع آناس من حلي أذني وملأ من شحم عضدي وبجحني فبجحت وجدني

في غنيمة أهل بشق فجعلني في أهل صهيل وأطيط ودائس ومنق فعندها أقول فلا أقبح

أنام فأتصبح وأشرب فأتقمح وألتمل فلا أقبح أم أبي زرع وما أم أبي زرع عكومها

رداح وبيتها فساح ابن أبي زرع وما ابن أبي زرع مضجعه كمسل الشطبة وتشبعه

ذراع الحفرة بنت أبي زرع وما بنت أبي زرع طوع أبيها وطوع أمها وملء ردائها

وغيظ جارتها وجارية أبي زرع وما جارية أبي زرع لا تنث حديثنا تنثيثا ولا تنقل ميرتنا تنقيثا ولا تملأ بيتنا تعشيشا قالت

أبو زرع والأوطاب تحلب فلقي امرأة معها ولدان لها كالفهدين يلعبان من تحت

خصرها برمانتين فطلقني ونكحها فنكحت بعده رجلا أعوج فارتكب

بعد سابا شهيا ارکب اعوجيا واخذ خطيا وارتاح على نعما ثريا وقال لكلثم زرع
ومير اهلك فلو جمعت كل شئ اعطانيه ما بلغ اصغر انية ابي زرع ثم قال رسول الله صلى
الله عليه لعايشة انا لك كابي زرع لام زرع غير انه طلقها وانا لا اطلقك قوله
الاولى الليل الهامة تقول ليس عنده وجي اذى ولا مكروه بل عنده خير وحيوه للناس
والوحامة الثقل وقوله الثانية المس مس ارنب نعته حسن الخلق ولين الجانب لان
الارنب لين مسه وارنب نوع من انواع الطيب يعني طيب النشر ويحتمل ان يكون طيب الريح
الثالثة وقوله الثالثة قليلات المسارح كنية عن البخل تقول ان ابله لا تسرح نهارا الا
قليلا ولكنها تبرك بفنائه انتظارا لحلول الضيف فاذا سمعت صوت الضيف ايقنت
انها تنحر وقوله الرابعة زوجي لحم جمل غث على جبل وعث نعته بالوحامة
وقلة الخير وكثرة المشقة الغث الهزيل والوعث الشديد ينتقي اي يخرج نقيه
والنقي المخ ومنه قيل للناقة السمينة منقية قال معاوية حاموا على اضيافهم فشوى لهم من
لحم منقية ومن اكباد الى ويتنقل اي ينقل الى البيوت تقول ليس بذي خير فيرغب فيه
وقوله الخامسة رفيع العماد نعته بالشرف والعماد عمود البيت وهو عماد
وهذا مثل طويل النجاد نعته بطول القامة والنجاد حمائل السيف فهو يحتاج الى ذلك
وهذا مما تمدح به الشعراء قال قصرت حمائله عليه فقلصت ولقد تحفظ قيها
فاطالها
تقول هو لامتداد قامته تقصر عليه حمائل سيوفه مع اطالته
الفيش ايما لمعرفته بطوله وتحفظ معنى احتياط

وكثير الرماد تصفه بكثرة القرى لانها اكثر الرماد على قدر الايقاد للطبخ وغيره
النادي المجلس تقول ان بيته قريب من مجمع القوم كيلا تفوته الاضياف وقول
السادسة زوجي عياياء فالعياياء من الابل الذي لا يضرب ولا يلقح يعني انه عقيم والطباقاء
الاحمق القدم العظيم من غير طباقاء لم يشهد خصومها ولم يقد كابا الى الكلاء
حين تعلف سبتك اي شتمك فلك اي كثرك بيرودني وقول التابعة اذا دخل
فهد واذا خرج اسد تصفه بكثرة النوم والغفلة في منزله لانه يقال انوم من فهد
واذا خرج اسد اي صاد كالاسد لا يعاب بل تصفه بالشجاعة ولا يسأل عما عهد
يعني لا يسألني عما عهد من ماله اذ المرة وقول الثامنة اذا اكل لفت اي خلط
واكثر من صنوف الطعام تصفه بالرغب واذا شرب استنف اي اتى على جميع ما في
الاناء ولا يسئر منه شيئا وفي المثل ليس الري عن التشاق وتلك البقية شفاقة
ليعلم البث كان بها عيب تحت ثوبها لم يتبين ذلك الموضع كيلا يحزن وقول التاسعة
لا ابث خبرة ولا انث ايضا بالنون اي لا انشر والعجر والبجر العيوب التي تكتم
وقول العاشرة زوجي العشنق فالعشنق الطويل المفرط من غير نفع فيه تقول
ان تكلمت طلقني وان سكت علقني تعني بكون لا ايما ولا ذات بعل ومنه قوله
تعالى فتذروها كالمعلقة وقول الحادية عشرة اناس من حلي اذني اي حركها

والمؤانسة تحريك

والنوش الحركة من كل شيء منديّ يقال منه ناشَ ينوشُ نوشًا وأناشه غيره أناشة وملأ
من شحم عضدي أي سمّنني باحسانه إليّ وتحفّني فرحّبت أي فرحني فرحّبت
وما الفقر من أرض العشيرة شاقنا إليك ولكنا بقربك نبتغي وقولها شوق أنما هو
شوق اسم موضع جعلني في أهل صهيل وأطيط يعني أصحاب الخيل والإبل والأطيط
صوت الإبل والسّتّ منتهيا عن نخب أثلثنا ولستّ ضاربها بالطبل الإبل
ودابس ومنوق تعني رياسة الغلبة وتنقيتها وقولها فانفج أي ادوي حتى أدع
الشرب من شدة الري وفي المثل الشرب الفاتح خير من الري الفاضح وكل رافع
رأسه فهو مقامح وقامح وجمعه قماح وبخس على
جوانبها قعود نغض الطرف كالإبل القماح يكونها دراح أي أعذالها الكبيرة
والعظيمة من الكتائب سمّي ذراحا لأنه يذرح وأتينا ملاعب الرماح ومدرّة
الكتيبة الدراح ومن هذا قيل للمرأة دراح إذا كانت عظيمة الكفل وبينها فتاح
تعني طيب الرائحة وقولها كمسل المنطية فالمنطية ما منطب من سعف
النخل وذلك أنه يشقق منه قضبان رقاق تنسج منه الحصر والمراوح التي تفعل
ذلك تسمّى شاطبة وجمعها شواطب قال
يلقى كأنه تذرع خرصان بأيدي الشواطب أراد به مهفهفة ضرب اللحم

قوله أنشد البيت كذا بالأصل ولعله سقط من الناسخ
أو الشارح شيء

من شحم عضدي الخ هذا صدر بيت وعجزه كما في اللسان
وتحفّني بالبشر كل عشية فأحرى فأحرى ثم أحرى فأقبلا

وما الفقر الخ هذا صدر بيت وعجزه كما في اللسان
ولكنا بقربك نبتغي الغنى وقولها شوق أنما هو

وقوله أراد به مهفهفة ضرب اللحم كذا بالأصل ولعله سقط من الناسخ
أو الشارح شيء

شبهته بنات الشطبة والجفرة الانثى من اولاد الغنم تصفه بقلة الاكل
والذكر جفر
لانثقل ميزتنا انثقيتا فالنقيت سرعة السين تصفها بالامانة والاوطاب
تمخض جمع وطب وهو سقاء اللبن يلعبان من تحت خصرها بزمانين يعني انها ذات
لقل عظيم فاذا استلقت نأد بها الكفل من الارض حتى تصير بينهما فجوة تجري
فيها الريح ركبا عوجيا يعني وشابا من نباب اعوج فحل فيهم ويروى كبشا
اي يستشيط في سيره فيمضي بلا فتوة مأخوذ من قولهم شرى البرق اذا اضطرب
ولم اخذ خطيا اي رمحا جلب من الخط وهو قرية بناحية اليمن نعاثرنا
اي كثيرا من احب لقاء الله احب الله لقاءه ومن كره لقاء الله كره الله لقاءه
والموت دون لقاء الله واللقاء معنى المصير اليه والوقوف يوم القيامة
بين يديه انه ابي بأبين الاوازك وهو بعرفة فشرب منه الاوازك
المقيمة في الاراك وقد ازكت الابل تأزك ازوكا فهي آزكة واولدك فان اشكت
عنه فهي اذاكي والراذبة لم يصم يوم عرفة انه سئل اي الصوم
افضل بعد شهر رمضان فقال شهر الله المحرم نسبه الى الله تعظيما
والشهور قبلها له وذلك ان العرب كانت تسمي حبا شهر الله الاصم لانهم
يحرمون القتال فيه وانما عظم المحرم لان يوم عاشوراء فيه انه

نهى عن حصاد الليل وعن جداد الليل يعني حصاد الغلة وصرام النخل ليلا لكلاب
المساكين وفيه ان البراء بن عازب قال كنا اذا صلينا معه فرفع رأسه من الركوع
فما خلفه صفوفا فاذا سجد يعني الصفوف جمع صافر وهو القابض الصافق بين قدميه
والصافر ايضا ابن الخيل القائم على ثلث قوائم وقرء ابن عباس واذكروا اسم الله عليها
صوافر وفسرها معقولة احدى يديها وقرء الحسن صوافي يعني خالصة لله وفيه
تخيروا لنطفكم يعني لا تنزوجوا ذوات العيوب الفاحشة فتسبوا او لا تدكم اليها
وفيه لا تعضية في ميراث الا فيما حمل القسم العضة النجزية من الاعضاء يقول
لا تقسم ما يدخل قسمه ضررا على اهله وفيه ان العرش على منكب اسرافيل وانه
ليتواضع لله حتى يصير مثل الوضع يعني ولد العصفور ويقال هو طائر شبيه العصفور
في صغر جثته وفيه كان في عماء تحته هواء وفوقه هواء العماء السحاب الابيض
قال الحارث حدثنا وكان المنون تردي بنا اعصم ضم يحجب عنه العماء
وقال ابن الرقاع يشمن برقه ويرشن ارى الجنوب على حواجبها العماء
وفيه ان رجلا حلب عنده ناقة فقال له النبي عليه السلام دع داعي اللبن يعني
لا تستقص الضرع من اللبن ولكن اترك فيه بقية منه فانها تنزل ما فوقها من اللبن
وفيه لا تناجشوا ولا تدابروا التناجش في البيع هو ان يزيد الرجل في ثمن السلعة

انزلها البيع والشراء ويشمن نعت العماء المذكور اي يطرن البروق التي تشق السماء تحت السحاب ويرشن ان الجنوب تطرحه

وهو لا يريد شيئا وأما التدابر فالتقاطع وهو أن يولي الرجل صاحبه دبره

لا تماروا في القرآن فإن مراء فيه كفر هو أن أصحابه عليه السلام كانوا يختلفون في

وجوه القراءة ويمارون فيها وكان بعضهم يقول لم ينزل هكذا ولم يترك هذا فنهاهم عن تلك

المراء ولهذا نكر ما ترك من القرآن آية إلا لها ظهر وبطن وكل حرف حد

وكل حد مطلع وظهر القرآن لفظه وبطنه تأويله ويقال بل ظهره ما يقص عليك

من أخبار القرآن الماضية وبطنه ما تعتبر به عند التفكر فيه من وعد ووعيد

إذا تمنى أحدكم فليكثر فإنما يسأل ربه التمني هاهنا مسألة العبد ربه

أن يرزقه من نعم الدنيا والآخرة إن عم الرجل صنو أبيه يعني أصلهما واحد

وإذا خرج نخلتان وثلث من أصل واحد فكل واحدة منهن صنو والجمع صنوان

وكذلك قنو وقنوان الزبير ابن عمتي وحواري من أمتي يعني ناصري وخاصتي

والأصل فيه الحواريون أصحاب عيسى عليه السلام وسموا بذلك لأنهم كانوا يحورون الثياب

أي يبيضونها وكانوا قصارين ومنه قيل للمرأة حوارية أي بيضاء قال وقل للحواريات يكثرن

غزلنا ولا يبكينا إلا الكلاب النوابح والحواري الخبز النقي الأبيض وفيه

لا يموت لمؤمن ثلثة أولاد فتمسه النار إلا تحلة القسم يعني قوله تعالى وإن

منكم إلا واردها كان على ربك حتما مقضيا إن الجمع الأسماء عند الله أن يسمى

الرجل باسم ملك الاملاك يعني اقتل واهلك والنخع في الذبيحة مجاوزة الاوداج
الى النخاع ويروى اخنع ومعناه اذل واخضع والخانع الذليل وملك الاملاك
كقوله شاهنشاه اي انه ملك الملوك ويقال بل هو ان ينتهي الجبار والعزيز والرحمن
وفيه اذا مر احدكم بطين بال مايل فليسرع المشي الطين بال شبيه منظر من مناظير
العجم وكل بناء مرتفع طيال قال الخطابي الوي بها شديد العروق مشدد
فكاتما وكيت على طيال وفيه انه كان في مرضه الصلوة وما ملكت ايمانكم فجعل
يتكلم وما يفيض بها لسانه يعني ما يبين كلامه يقال ما يفيض فلان بكلمة اي ما يقدر على ان
يتكلم بها ببيان وفيه شحوا بالارض فانما لكم برة يعني صلوا عليها غير حابل بينكم
وبينها وليس هو واجب انما هو على سبيل البر فانما لكم برة يعني كوالة برة منها
خلقتم وفيها معاشكم وهي بعد الموت كفانكم ويقال معنى التشحيص هاهنا التيمم
كل مولود يولد على الفطرة حتى يكون ابواه يهودانه او ينصرانه يعني لو ترك على
خلق ولم يلق شيئا من الضلالات اداه ذلك الى معرفة خالقه وفي دعاية صلى الله عليه
رب تقبل توبتي واغسل حوبتي يعني ذنبي يقال حوب وحوبة وحوبة وكل ما ثم
حوبة وحوبة وفلان يتحوب اذا كان خارجا والتحوب التوجع قال الخطابي
قد وقوكما ذقنا غداة محجر من الغيط في اكبادها والتحوب وفيه انه مر برجل

على الحي يقال لهم بنو الملوح او بنو المصطلق قد عشت في ابوا اليمامة من اليمن
فتمتع بثوبه ثم سر لقول الله تعالى ولا تمدن عينيك الى ما متعنا به الآية عشت في ابوا اليمامة
اي جفت الالبوان والاشفار على اخذها وذلك من اليمن ... والحبر
بهذا اماة راعية تزي العبس الحوي جونا بكوعها الهامشكا من غير عاج ولا ذبل
وفي على كل سلامي من احدكم صدقة وتجزي من ذلك ركعتان يصليهما من الضحى السلامي
عظم يكون في فرس العين وهو آخر ما يبقى فيه الحي منه اذا عجف وكذلك العين
قال الحبر لا يشتكين عملا ما اتقين ما دام مخ في سلامي او عين معنى الحديث
انه على كل عظم من عظامه صدقة وفي حين قيل له هذا علي وفاطمة قائمين بالباب
فاذن لهما فدخلا فاغدف عليهما خميصة سوداء الاغداف ارخاء الستر قال الاسود
ان تعد في دوني القناع فاني طبت باخذ الفارس المستلئم ومنه ان قلب المؤمن
اشد انضباطا من الذنب يصيبه من العصفور حين يغدف به اي يلقي عليه الشبكة
والخميصة الكساء المخمل وفي ذكر المنافقين انما سمي منافقا لانه يصمر خلاف
ما يظهر يدخل في الدين ظاهرا ويخرج منه خاليا ما خوذ من نافقاء اليربوع لانه
يدخل فيها فيخرج من القاصعاء وله اربع جحرة النافقاء والقاصعاء والداهياء
والدامساء وفيه في ذكر الكافرين انما سمي كافرا لانه ستر نعمة الله عليه فلم يشكرها

ومنه قيل للكافر لانه ستر كل شيء بستوره قال السديد الثمر حتى اذا التف يدا في كافره
واجن عورات الثغور ظلامها ويقال سمي كافرا لجحوده كافر في فلان حقي اذا جحده وفي تلبية
الحج لبيك اللهم لبيك لبيك لا شريك لك لبيك ان الحمد والنعمة لك والملك لا شريك لك
التلبية لاستجابة كان الله دعاهم الى الحج فاستجابوا لخليل اصل التلبية الاقامة بالمكان
يقال لبث بالمكان ولبث اذا اقمت به ثم قلبوا الباء الثانية الى الياء استثقالا كما
قالوا تظنيت واصلها تظننت قال العجاج تقضي البازي اذا البازي كسر الهاد تقضض البازي
وفي افناء وشيوخ المشركين واستحيو شرخهم بالشيوخ الحال المسنات وفي برد الهريري
وشرخهم اي صغارهم وشرخ كل شيء اوله واستحيوا اي استبقوهم واستفعاوس
الحيوة وفي انه فقه جاف وهم يهرفون بصاحب لهم ويقولون يا رسول الله ما
رأينا مثل فلان ما سبحنا الا كان في قراءة ولا نزلنا الا كان في صلوة الهرف
الاطناب في المدح وفي المثل لا تهرف قبل ان تعرف وفي اندكر الشكال في
الخيل الشكال محجل ثلاث مطلق يد او رجل ويقال هو محجل يدا من خلاف وفي
انه قال انى لاكره ان ارى الرجل ثائرا فرسه قد قبض على عنانه قابضا على مرتينه يعني بها
القربة الليفة تكون من الجنب والكيف وجمعها فرا وفي ابو عبيد اذا عصب
الرقبة وعروقها التي تشد في الغصب وفي المسلمون هينون ليتون كالجمل
الهريرة تصغير الهرة

الانف ان قيد انقاد وان انيخ على صخرة استناخ الانف المعقود الانف
من الخطام والاصل فيه مانوف لانه مفعول به كما يقال مصدور للذي يشكو صدره
ومبطون ومرؤس ومفؤد ومفخوذ وفيه انه خطب على راحلته وانها لتقصع بجرتها
اي تضغ بشدة والقصع ضمك الشيء على الشيء ومنه قصع القملة والجرة ما تجتر
الابل فتخرجه من اجوافها فتمضغه ثم ترده في اكراشها بعد ان تجتره وفيه المومن
ياكل في معا واحد والكافر ياكل في سبعة امعاء هذا قاله في كافر خاص لان حكمه
يشمل جميع المومنين والكفار وفيه كان علي اذا نعت النبي صلى الله عليه قال لم يكن
بالطويل الممغط ولا القصير المتردد لم يكن بالمطهم ولا المكلثم ابيض مشرب
ادعج العينين اهدب الاشفار جليل المشاش والكتد شثن الكفين والقدمين
دقيق المسربة اذا مشى تقلع كانما يمشي في صبب واذا التفت التفت معا
ليس بالسبط ولا الجعد القطط الممغط الطويل البائن والقصير المتردد
المجتمع خلقه يقول كان ربعة بين الرجلين والمطهم التام كل شيء منه على حدته
الاصمعي المكلثم المدور الوجه والمشرب الذي اشرب حمرة والادعج الشديد
سواد العين والجليل المشاش العظيم رؤس العظام مثل الركبتين والمرفقين والمنكبين
والكتد هو الكاهل وما يليه وشثن الكفين يعني الى الغلظ والصبب الحدور

والشبط المشتبك والقطط الشديد الجعودة ويروى كان رأسه ليس بالأمهق الأبهر
الشديد البياض والأمهق مثل لون الجص ويروى كأن شعر في عينه شكلة أي مثل الحمرة يكون
في باطن العين ولا عيب فيها غير شكلة عينها كذا في غريب الطير شكلاء عيونها أهدب
الأشفار طويل الأشفار والمنهبة الشعر المشتق ما بين اللبة إلى السرة قال الآن
لما أيس من مسرتي وعضضت من نابي على جذم وفي حين أتاه عمر فقال إنا نسمع
أحاديث من اليهود تعجبنا أفترى أن نكتب بعضها فقال أمتهوكون أنتم كما تهوكت
اليهود والنصارى لقد جئتكم بها بيضاء نقية ولو كان موسى حيا ما وسعه إلا
اتباعي التهوك التحير قوله بها أي بالملة الحنيفية ومنه قوله تعالى وذلك دين القيمة
هي الملة الحنيفية وفيه أنه لما خرج إلى مكة عرض له رجل فقال إن كنت تريد النساء
البض والنوق الأدم فعليك ببني مدلج فقال إن الله مع من يذبح بصلبته الرحم
وطعنهم في الباب الإبل ويروى في لباب الإبل الألباب جمع اللب وهو لك
الموضع ويحتمل أن يكون المراد الخلص جمع اللب ولب كل شيء خالصه كأنهم أهل جود
ينحرون كرائم الإبل للأضياف واللبات جمع اللبة وهو المنحر وفيه إن مما
أدرك الناس من كلام النبوة إذا لم تستحي فاصنع ما شئت معناه أن الحياء يمنع
عن كثير مما يلام عليه فمن لم يستحي فعل ما يريد الله ولم يبال وفيه أنه أتى بشيقة

بابسة من لحم صيد فقال إني حرام والوشيقة اللحم المعلى إعلاء يحمل في الأسفار وقد وشقت اللحم وشقا واتشقت لنفسي قال إذا عرضت منها كفاة شهية فلا تهد منها واتشق وتحجب وفيه في لبن الفحل أنه يحرم وهو الرجل ترضع امرأته ولد غيره فيحرم المرضع على هذا الرجل وجعل النبي عليه السلام اللبن له ولا يجوز لها أن ترضع ولد غيره إلا بإذنه وفيه لاستئمال المرأة طلاق أختها لتكفئ ما في صحفتها وإنما لها ما كتب لها الصحفة القصعة وتكفئ تقلب وتركفات القدر إذا قلبتها وفرغتها فيها ومعناه لاستئمال ليميل حظ تلك إلى نفسها وفيه أنه قضى أن الخراج بالضمان هو أن يشتري الرجل عبدا أو غيره فيستغله ثم يجد به عيبا كان عند البايع فله أن يرده عليه بالعيب ويرجع بالثمن وتطيب له غلته لأنه كان في ضمانه فلو مات العبد مات من مال المشتري وفيه ليس على مسلم جزية وهو الرجل الذي يسلم وله أرض خراج فترفع عنه جزية رأسه وتترك على أرضه يؤدي عنها الخراج وفيه المكيال مكيال أهل المدينة والميزان ميزان أهل مكة يعني يعتبر ما هو مكيل بالمدينة وما هو موزون بمكة فيجعل ذلك أصلا وإن اختلفت الأحوال في سائر البلاد كالتمر أصله الكيل وإن كان يوزن فيما يكال ولا يكال فيما يوزن حين أهدي إليه عياض من حمار

يكال

قبل أن يسلم فردّه قال إنا لا نقبل زبد المشركين الزبد الهبة وقد زبدت أنبذه
زبدا وفي المزارعة أن أحدهم كان يشترط ثلثة جداول والقصارة وما شقى الربيع
فنهى النبي صلى الله عليه عن ذلك ثلثة جداول يعني إنما كانت تشترط على المزارع
أن يزرعها الرب المال خاصة والقصارة ما يبقى في الثياب من الحب بعد الدياسة
وأهل الشام يسمونه القصريّ والربيع النهر الصغير وجمعه أربعاء والجدول كذلك
إن الله يحب النكل على النكل قيل وما النكل على النكل قال الرجل القوي المحرب
المبدي المعيد على الفرس القوي المجرب المحرب المبدي الذي أبدأ في غزو والمعيد
الذي أعاد وهو الذي أعاد في غزوه مرة بعد مرة الفراء يقال لكل ونكل
أن رجلا أتاه فقال يا رسول الله أكلنا الضبع فقال النبي صلى الله عليه وسلم غير ذلك
إخوف عليّ أن تصب عليكم الدنيا صبا الضبع السنة المجدبة وهي الأنمة
واللزبة وكل قوم إذا أصابتهم كل يقال هم ماوي الضباع
وماوي كل قوم مضوب الفقير هاهنا وقال أبو عبيد أما خرة أما أنت
ذا نقر فإن قومك لم يأكلهم الضبع وفيه من شهره أن يذهب كثير من وجع صلبه
فليصم شهر الصبر وثلثة أيام من كل شهر الوجر الغش والغل وهو الغمر
وقد وجر صدره يوجر وغر يوغر والوجرة دويبة شبيه العظاية إذا

أو شهر الصوم أو الصبر أو الحبس

ذئب على الغنم وجزر وجمعها وجزر شبهت العداوة ولزوقها بالصنبر بالتراق الكوكبة
بالارض وقيل من تعلم القرآن ثم نسيه لقي الله وهو اجذم اي مقطوع اليد وجذمت
يده تجذم جذما اذا انقطعت وجذمتها انا جذما اذا قطعتها ومنه حديث علي
من نكث بيعته لقي الله يوم القيامة اجذم قال الشاعر وهل كنت الا مثل قاطع
كفه بكفي له اخشى فاصبح اجذما حديث قيلة اخبرت قيلة النبي صلى الله عليه
انها حين خرجت اليه وكان عم بناتها اراد ان يأخذ بناتها منها قالت فلما خرجت
نكبت هنيهة هي اصغر من جد بناته كانت قد اخذتها الفرصة وعليها سبيج لها
من صوف فحملتها فحملتها معها فيما هما ثم بكاز اذا انتفجت الاربة فقالت الجد بناة
الفصيلة والله لا يزاك كعبك عاليا قالت واذا بكبي عمهن بالسيف فاصابت ظبته
طائفة من قرون اسنمته وقال القي الي ابنة اخي يا دفار فالقيتها اليه ثم انطلقت
الى الغنم لي ناكح في من شيبان لتبغي الصحابة الى رسول الله صلى الله عليه فبينا انا عندها
ليلة جثب عني نابه اذ دخل رجل من الشام فقال وابيك لقد اصبت لقيلة
صاحب صدق حديث رجل يقال له حسان الشيباني فقالت لغني الويل لاخبرها فتتبع
اخا كبر وابلين تسمع الارض وبصرها ليس معها رجل من قومها قالت فصحبته صاحب
صدق حتى قدمت على رسول الله صلى الله عليه فصليت معه الغداة حتى اذا طلعت الشمس

الشامة بوضع السمار كاهنا

السمار السمار ومن يحدثك بالليل والواحد الله سمار

دَعَوْتُ فَكُنْتُ إِذَا رَأَيْتُ رَجُلًا ذَا رُوَاءٍ أَوْ ذَا فِشْرٍ عَلِمْتُ بَصَرِي إِلَيْهِ فَجَاءَ رَجُلٌ فَقَالَ
السَّلَامُ عَلَيْكَ يَا رَسُولَ اللَّهِ فَقَالَ رَسُولُ اللَّهِ وَعَلَيْكَ السَّلَامُ وَهُوَ قَاعِدٌ الْفُرْصَاءُ
وَعَلَيْهِ أَشْمَالٌ مُلَيْنَةٌ وَمَعَهُ عُسَيْبُ نَخْلَةٍ مَقْشُوٌّ غَيْرُ خُوصَتَيْنِ مِنْ أَعْلَاهُ قَالَتْ فَقَامَ
صَاحِبِي فَبَايَعَهُ عَلَى الْإِسْلَامِ ثُمَّ قَالَ يَا رَسُولَ اللَّهِ اكْتُبْ لِي بِالدِّهْنَاءِ فَقَالَ يَا غُلَامُ
اكْتُبْ لَهُ قَالَتْ فَشَخَصَ بِي وَكَانَتْ وَطْبِي وَدَابَّتِي فَقُلْتُ يَا رَسُولَ اللَّهِ الدِّهْنَاءُ
مُقَيَّدُ الْجَمَلِ وَمَرْعَى الْغَنَمِ وَهَذِهِ نِسَاءُ بَنِي تَمِيمٍ وَرَاءَ ذَلِكَ فَقَالَ صَدَقْتِ الْمِسْكِينَةُ
الْمُسْلِمُ أَخُو الْمُسْلِمِ يَسَعُهُمَا الْمَاءُ وَالشَّجَرُ وَيَتَعَاوَنَانِ عَلَى الْفُتْيَانِ وَيَرُدَّانِ عَلَى الْفُتْيَانِ
وَقَالَ رَسُولُ اللَّهِ صَلَّى اللَّهُ عَلَيْهِ أَيُلَامُ ابْنُ ذِهْ أَنْ يَفْصِلَ الْخُطَّةَ وَيَنْصِرَ مِنْ وَرَاءِ
الْحُجْزَةِ التَّفْسِيرُ قَوْلُهَا أَخَذَتْهَا الْفُرْصَةُ هِيَ الرِّيحُ الَّتِي يَكُونُ مِنْهَا الْحَدَبُ
وَالسَّبِيجُ نَصْغِيرُ سَبْجٍ وَهُوَ قَمِيصٌ مِنْ صُوفٍ وَهُوَ فَارِسِيٌّ مُعَرَّبٌ ثُمَّ تَكَأَّرَ أَيْ تَسَاعَنَ
بَعِيرِي بِهَا فِي السَّيْرِ وَقَدْ تَكَّ الْبَعِيرُ يَتُكُّ تَكًّا وَتَكَأَّ تَكَأً وَقَوْلُهَا الْفُصَيْلَةُ
وَاللَّهِ تَفَأَّلَتْ بِهَا وَمَعْنَاهَا الْفَرَجُ وَالْخَلَاصُ تَفَصَّيْتُ مِنْكَ أَيْ خَرَجْتُ مِنْهُ
وَالظِّبَةُ مَا يَلِي الطَّرَفَ مِنْهُ وَهُوَ الذُّبَابُ وَجَمْعُهَا ظُبَاتٌ وَظُبُونٌ وَقَالَ الْأَعْشَى
يَبْرِي الرِّيَاشَ مِنَ السِّهَامِ وَقَوْدُ أَبِي حُبَاحِبَ وَالظُّبَاتُ وَقَوْلُهُ يَا دَفَارِ شُتِمْتِ وَمَعْنَاهَا
الْمَنْتِنَةُ وَمِنْهُ سُمِّيَتِ الدُّنْيَا أُمَّ دَفْرٍ وَقَوْلُهَا تَحْسِبُ عَنِّي نَائِمَةً تُرِيدُ أَنِّي وَهَكَذَا

فابدل الهمزة عينا وهي لغة تميم وتسمى العنعنة

اراد أأن توهمت وتبينت من خرقا اسم جارية كان ذو الرمة يشبب بها منزلة اي منزلا كانت تنزل به

والصبابة رقة الشوق والمسجوم المصبوب والمنزلة والمنزل بمعنى كالدار والدارة والمكانة والمكان

لغة بني تميم قال ذو الرمة أعن ترسمت من خرقاء منزلة ماء الصبابة من عينيك

مسجوم اراد أأن فجعل مكان الهمزة عينا بين سمع الارض وبصرها تريد بين طولها

وعرضها ويقال بين حيث لا يراها احد ولا يسمع صوتها الا الارض القفر

وهذا على المجاز والزراء المنظر والهيئة الناس والقرفصاء جلسة المحتبي الا

انه المحتبي بالثوب ولكن يجعل يديه مكان الثوب والاشمال الاخلاق واحدها

شمل والعسيب تصغير عسيب وهو جريد النخل والمنثور المشقوق وقولها

شيخص جي اي ذو حي والفتان الشيطان لانه يفتن الناس والفتان الشياطين وهو

جمع فاتن وقول النبي عليه السلام يفصل الخطة يعني الامر الملتبس وصفه بجودة الراي

والحجزة الذين يحجزون بين الناس ويمنعون بعضهم من بعض يقول ان ظلم هذا

فكان لظلمه منعة من هذا فانه عنده هذا من العز والمنعة ما ينتصر من ظالمه

وان يحجزوه اولئك عنه حتى ينتصفوا في حقه وفيه لا تحرم الاملاجة والاملاجتان

يعني المصة والمصتين يعني رضع المراة ولد غيرها وقد ملجت الصبي امه ملجها

ملجا اذا رضعها فصل لبنها وفيه انه قال دخلت امراة النار في هرة ربطتها

فلم تطعمها ولم ترسلها فتاكل من خشاش الارض يعني هوامها

ودوابها واما الخشاش فهو العود الذي يجعل في انف البعير وفيه فصل بين

الحلال والحرام الصوت والدف في النكاح الدف الذي تضرب به النساء والدف للغناء
واما الجنب فهو الدف لا غير ولذا دل الصوت إعلان النكاح وفيه لا تولد والدة عن ولدها
ولا توطأ حامل حتى تضع ولا حايل حتى تستبرأ بحيضة التولية أن يفرق بينهما
في البيع وبين ولدها وكل انثى فارقت ولدها فهي والدة فاقبلت والهما على عجل كل ذهابها وكل عندها اجتمعا وقوله ولا توطأ حايل
فالحايل التي وطئت فلم تحمل حالب الانثى حيلا فهي حايل وجمعها حول وحيل على
غير قياس مثل عوط وعوط ويقال الحول المصلة وفيه لا يأخذن احدكم متاع اخيه
لاعبا جادا يعني لاعبا في طريق السرقة جادا في ادخال الاذى عليه وفيه انه نهى
ان يمنع نقع البير يعني فضل الماء من موضعه الذي يخرج منه من العين قبل ان يصير
في اناء احد فاذا صار كذلك فصاحبه احق به
اول ما تضع الناقة في الناج ربع والاتي ربعه فان كان في آخره فهو هبع والاتي
هبعة ويقال لهما الجوار جولا فاذا فصل عن امه فهو فصيل والفصال هو الفطام
ومنه الحديث لا رضاع بعد الفصال فاذا استكمل الحول ودخل الثاني فهو
ابن مخاض والانثى بنت مخاض وهي التي توجد في خمس وعشرين من الابل صدقة عنها بنت
ابن مخاض لان امه من المخاض وهي الحوامل فاذا استكمل الثانية ودخل في الثالثة

وكذا كل اجتمع عندهما
استبرأ الحايل مستحب عند البايع واجب عند المشتري عند الشافعي مالك واحمد

فهو ابن لبون والانثى بنت لبون لان امه وضعت بطنا آخر فصار لها لبن فاذا استكمل
الثالثة ودخل في الرابعة فهو حق والانثى حقة وهي التي تحب في الابل اذا جاوزت
خمسا واربعين وسميت حقا لانه يحق ان يركب او يحمل عليه فاذا دخل في الخامسة
فهو جذع والانثى جذعة وهي التي تجب فيما اذا جاوزت ستين ثم ليس في الصدقة
سن من الاسنان من الابل فوق الجذع فاذا دخل في السادسة والقى ثنيته فهو ثني
والانثى ثنية وهو اذني ما يجوز من اسنان الابل في الحر واما البقر والمعز فلا
تجزئ منه في الاضاحي الا الثني فصاعدا واما الضان خاصة فانه يجزئ منه الجذع
واما الرياق فانه يدخل فيها اذا كانت خطاء بنات المخاض وبنات اللبون والحقاق
والجذاع واذا كانت شبه العمد فانها حقاق وجذاع وما بين ثنية الى بازل عامها
كلها خلفة والخلفة الحامل فاذا دخل في السابعة فهو رباع والانثى رباعية
فاذا دخل في الثامنة فهو سديس وكذلك الانثى واذا دخل في التاسعة وفطر
نابه فهو بازل والانثى بلفظه فاذا دخل في العاشرة فهو مخلف وليس له اسم بعد
الاخلاف ولكن يقال له بازل عام وبازل عامين ومخلف عام ومخلف عامين فاذا
كبر فهو عود والانثى عودة فاذا هرم فهو قحم للذكر والانثى فيها الناب
والشارف ومنه الحديث خذ الشارف والبكر

اوّل الشجاج الحارصة وهي التي تخرص الجلد اي تشقه قليلا ومنه قيل حرص القصار
الثوب اذا شقه ثم الباضعة وهي التي تشق اللحم بعد الجلد ثم المتلاحمة وهي التي اخذت
في اللحم ثم السمحاق وهي التي جاذبت اللحم وبلغت القشرة التي فوق العظم وتلك القشرة
سمحاق وقال الواقدي هي الملطا ومنه الحديث يقضي في الملطا بدمها اي حين
يوتى بها وهو في دمها فيقضي فيها ولا يستانا فيها ثم الموضحة وهي التي تكشط عنها تلك
القشرة او تشق حتى يبدو وضح العظم وليس في الشجاج قصاص الا في الموضحة
خاصة لانه ليس منها شيء له حد ينتهي اليه سواها ثم الهاشمة وهي التي تهشم
العظم ثم المنقلة وهي التي ينقل منها فراش العظام ثم الامة وهي التي تبلغ
ام الرأس يعني الدماغ ويقال لها المأمومة ايضا ومنها الدامية وهي التي
تدمي من غير ان تسيل منها دم ومنها الدامغة وهي التي يسيل منها دم
انه كان اذا استفتح القراءة في الصلوة اعوذ بالله من الشيطان الرجيم من همزه ونفثه
ونفخه فقيل يا رسول الله ما همزه ونفثه ونفخه قال اما همزه فالموتة واما
نفثه فالشعر واما نفخه فالكبر الموتة الجنون وليس كل شعر نفثا للشيطان
وانما هو الغزل وما يدانيه وفيه انه قال للعلي رضي الله عنه ان لك بيتا في الجنة وانك
ذو قرنيها قال بعضهم اراد قرني الجنة اي طرفيها وقال اخرون يعني قرني الامة

فاضمر الامة وان كان لم يذكرها كقوله تعالى ولو يؤاخذ الله الناس بما كسبوا ما ترك على ظهرها من دابة وكقوله حتى توارت بالحجاب وقال الحارث الطائي اما وربي ما تغني الثراء عن الفتى اذا حشرجت يوما وضاق بها الصدر يعني الموت ولم يذكرها ويقال ما بها اعلم من فلان يعني ما بهذه البلاد وبهذه الارض وروي عن علي انه ذكر ذا القرنين فقال دعا قومه الى عبادة الله فضربوه على قرنيه ضربتين وفيكم مثله اراد به نفسه اي ادعوا الى الحق حتى اضرب على امره ضربتين يكون فيهما فنائي وفي انه كان يصلي من الليل فاذا مر بآية فيها ذكر الجنة سأل واذا مر بآية فيها ذكر النار تعوذ واذا مر بآية فيها تنزيه سبح التنزيه معناه التطهير والتنزه البعد عما فيه الاذناس ومن ذلك التزهة وفيه ان العين وكاء السه فاذا نام احدكم فليتوضأ وفي حديث آخر فاذا نامت العين استطلق الوكاء الوكاء اصله السير الذي يشد به رأس القربة فجعل ليقظة للعين بمنزلة الوكاء للقربة والسه حلقة الدبر قال الشاعر شأنك فعين عنها وسيمنها وانت السه السفلى اذا دعيت نزال ادد فعيلا باسمها لانثه ان فعيلا هي صبيان السه وفيه ان آخر من يدخل الجنة لرجل يمشي على الصراط فينكب مرة ويمشي مرة وتسفعه النار فاذا جاوزه التفت اليها فقال تبارك الذي نجاني منك لقد اعطاني الله شيئا ما اعطاه احدا من الاولين والآخرين فترفع له شجرة فيقول يا رب ادنني من هذه الشجرة استظل بها ثم ترفع له اخرى

فعيل كاية عن فعله كانه اراد فعينا فكنى عنها بفعيل ثم ذكرها فجعلها وقاية لها كصبيان السه والصبيان جمع الصوأب والسه حلقة الدبر

فيقول مثل ذلك ثم يسأله الجنة فيقول الله تعالى ما يصريك يا عبدي أيرضيك أن
أعطيك الدنيا وشلا معها يصريك اي يقطع مسألتك والصري القطع يقال صريت الشيء
اذا قطعته منك ومنعته قال هو اهون ان لم يصره الله قاتله . وتشفعه النار فيأخذه
النار قال الله تعالى لتشفعا بالناصية اي لتأخذن بالناصية وفي ان رجلا اتاه بفصيل مخلول
في الصدقة فقال النبي عليه السلام انظروا الى فلان قد اتانا بفصيل مخلول فبلغه فاتاه بناقة كوماء
المخلول المربوط في الملاعنة ان جاءت به شبيها قصيء العين فهو لهلال بن امية
يعني فاسد العين وقد قصيء الثوب اذا تقزز وقرنبة قصيئة اذا كانت بالية وفي
حين انكسفت الشمس على عهده وذلك حين ارتفعت قيد رمحين او ثلثة اسودت
حتى اضت كانها تنومة التنومة نبت فيه سواد وهو مما ياكله النعام وجمعها
تنوم قال رجل من طيء اصك مصلم الاذنين اجنى له بالسيتي تنوم واء وقوله
اضت اي صارت وحجمت قال زهير هذا ارض ما اظلها فاطعت اذا اكلك اضت كانه
سيوف تنجي نارة ثم تلتقي وفي حين اتاه على رحى حاتم قبل اسلامه فعرض عليه الاسلام
فقال له عدي اني من دين فقال له النبي صلى الله عليه انك تاكل المرباع وهو لا يحل لك
في دينك وانك من اهل دين فقال لهم الركوسية يعني دينا بين النصارى والصابئين
قوله من دين يعني من اهل دين والمرباع ربع الغنيمة وكان الرئيس ياخذه في الجاهلية

قال خلافة نبوة ثم يؤتي الله الملك من يشاء استئناف افعل من المتاهة كأنه
اهتم لذلك لما يكون من الملك بعد الخلافة وفي المختارات المتبرجات
لا يدخل الجنة منهن إلا مثل الغراب الأعصم الغراب الأعصم هو الأبيض
البطن ومنه يقال للوعل الأعصم وهذا الوصف في الغربان عزيز لأنه يوجد إنما
لرجلها حمر أي أن من يدخل الجنة منهن قليل كقلة الغراب الأعصم عند السود
والبقع والتبرج إظهار المرأة محاسنها وفيه حين سئل عن سحاب مزن فقال
كيف ترون قواعدها وبواسقها ورجاها أجون أم غيث ذاك ثم سئل عن البرق فقال
لخفوا أو ومضا أم يشق شقا فقالوا يشق شقا فقال رسول الله حاكم الحيا
القواعد الأصول المعترضة منها في آفاق السماء والبواسق فروعها المستطيلة إلى وسط
السماء والخفو الإغماض من البرق في نواحي الغيم يقال خفا البرق يخفو خفوا
وخفي يخفي خفيا والومض أن يلمع قليلا ثم يسكن والأجون جمع جون وهو الأسود
ورجا السحاب إشتداد أرتها في السماء وفيه كلكم بنو آدم طف الصاع لم تملأوه ليس
لأحد على أحد فضل إلا بالتقوى والاستباق فأما السنة أن يكون الرجل فاحشا بذيا
جبانا الطف أن يقرب الإناء من الامتلاء ولما يمتلئ ومنه إناء طفان وفيه
حين أتى عبد الله بن رواحة أو غيره من أصحابه يعوده فما تحوفه له عمر فأشار

امرأة تطوف بالبيت عليها مناجد من ذهب فقال أبيرك أن الجليك الله مناجد
من نار قالت لا قال فأدي زكاته المناجد الحلي المكلل بالفصوص وكل منزين متجد
ومنه نجد البيوت بالثياب انما هو تزيينها ومنه سمي عامل ذلك نجادا وفيه انه سمع
حين فتحت جزيرة العرب يقول ايها الخيل فقد وضعت الحرب اوزارها فقال
رسول الله صلى الله عليه لا تزال طائفة من امتي يقاتلون الكفار حتى يقاتل بقيتهم الدجال ايها
الخيل عطلتها من العز وكل شيء فرغته فقد أبمته والبيت الباهي هو الخالي
وفي امثالهم العز في تميم والباء في يحمل الناس على الصراط يوم القيامة فينقادون
بهم حتى بنا الصراط تقادع الفرائس في النار التقادع التتابع والتهافت في
الشيء ويقال للقوم اذا مات بعضهم في اثر بعض قد تقادعوا قابلوا الرجال
اي اجعلوا لها القبل واحدها قبال وهو مثل الزمام يكون في وسط الاصابع
الاربع يقال نعل مقابلة ومقبلة وفيه ان رجلا من اهل اليمن قال له يا رسول الله
انا اهل قاة فاذا كان قاة احدنا دعا من يعينه فعلوله فاطعمهم وسقاهم من
شراب يقال له المزر فقال اله نشوة قال نعم قال فلا تشربوا القاة سرعة
الاجابة وحسن المعاونة ومنه قوله تالله لولا النار ان نصلاها ويدعو
الناس علينا الا لما سمعنا لاميرنا فاها اي طاعة وفيه انه سئل اي الناس

أمرأة تطوف بالبيت عليها مناجد من ذهب فقال أبيرك أن الجليك الله مناجد من نار قالت لا قال فأدي زكاته المناجد الحلي المكلل بالفصوص وكل منزين متجد ومنه نجد البيوت بالثياب انما هو تزيينها ومنه سمي عامل ذلك نجادا وفيه انه سمع حين فتحت جزيرة العرب يقول ايها الخيل فقد وضعت الحرب اوزارها فقال رسول الله صلى الله عليه لا تزال طائفة من امتي يقاتلون الكفار حتى يقاتل بقيتهم الدجال ايها الخيل عطلتها من العز وكل شيء فرغته فقد أبمته والبيت الباهي هو الخالي وفي امثالهم العز في تميم والباء في يحمل الناس على الصراط يوم القيامة فينقادون بهم حتى بنا الصراط تقادع الفرائس في النار التقادع التتابع والتهافت في الشيء ويقال للقوم اذا مات بعضهم في اثر بعض قد تقادعوا قابلوا الرجال اي اجعلوا لها القبل واحدها قبال وهو مثل الزمام يكون في وسط الاصابع الاربع يقال نعل مقابلة ومقبلة وفيه ان رجلا من اهل اليمن قال له يا رسول الله انا اهل قاة فاذا كان قاة احدنا دعا من يعينه فعلوله فاطعمهم وسقاهم من شراب يقال له المزر فقال اله نشوة قال نعم قال فلا تشربوا القاة سرعة الاجابة وحسن المعاونة ومنه قوله تالله لولا النار ان نصلاها ويدعو الناس علينا الا لما سمعنا لاميرنا فاها اي طاعة وفيه انه سئل اي الناس

أفضل فقال الصادق اللسان المخموم القلب قالوا هذا الصادق اللسان قد عرفناه فما
المخموم القلب فقال هو النقي الذي لا إثم فيه ولا حسد النفسين في الخير وأشقاه
من حممت البيت إذا كنسته ونقيته والحمامة الكناسة وفي أن امرأة أتته فقالت إني أتيت
في المنام كأن جارية بيتي الكنة فقال خير يرد الله عليك غايبك فرجع زوجها ثم غاب
فأتت مثل ذلك فلم تجد النبي صلى الله عليه ووجدت أبا بكر فأخبرته فقال يموت زوجك
فذكرت ذلك للنبي عليه السلام فقال هل قصصتيها على أحد قالت نعم قال هو كما قيل لك
الجايز الحسنة التي تعد بها العوارض وهو الفارسية تير وجمعه جيران وجوز أن
وفي أنه كان يتعوذ من الأبهمين يعني السيل والحريق ويقال في أحدهما إنه الجمل
الهائج الصؤول وسمي كليهما لأنه لا ينطق ولا يستطاع دفعه ولذلك قيل للفلاة
وفي أنه أمر بالنجي ونهى عن الإقعاط يعني لبس العمايم من غير أن تدار تحت الحنك
والعمامة تسمى المقعطة وفي أنه قضى أن لا شفعة في فناء ولا طريق ولا منقبة فالا
رحبة ولا زقاق هو المنقبة الطريق الضيق بين الدارين والرحبة ناحية البيت من قدامه
وربما كان فضاء والزقاق هو الجوبة تكون في محلة القوم يسيل فيها ماء المطر
لأنه كان على غير سايلهم الملك للاستقصاء وقد امتاز الفضيل بين أمته وتملكه
إذا استنفده وفي أنه لعن القاشر والمقشورة يعني التي تعالج النساء بالغرة

حتى ينسحق اعلى جلد الوجه ويبدو ما تحته من البشرة وفيه حين قال لعدي بن حاتم عند
اسلامه اما يقرك ان يقال لا اله الا الله الرواية بفتح الباء والصواب ان
تضمها من الاقرار وهو التهريب اي اما يحملك على الفرار اقرف فلانا اي حملته على الفرار
وفيه انه كان ينسج الدراعين اي عرضها والمشبوح المجرّش وفيه حين قال
لشعبة معاذ عند حكمه في بني قريظة لقد حكمت بحكم الله من فوق سبعة ارقعة
يعني السموات واحدها رقيع وهو اسم سما الدنيا كانها رقعت بالاقوال التي
فيها وفيه انه قال لا تقوم الساعة حتى يظهر الفحش والبخل وتخون الامين ويؤتمن
الخائن وتهلك الوعوك وتظهر النحوت قيل يا رسول الله وما الوعوك والنحوت
قال الوعول وحمر الناس واشرافهم والنحوت الذين كانوا تحت اقدام الناس لا يعلم
بهم وفيه انه كتب لجارثة بن قطن ومن يدومة الجندل من كلب ان لها الضاحية
من النخل وكل الضامنة من النخل لا جمع ساربحكم ولا تعد فاردكم ولا تحظر
عليكم النبات ولا يوخذ منكم عشر النبات الضاحية الظاهرة والنخل من
النخل الذي يشرب بعروقه فلا يسقى والضامنة ما تضمنه انصارهم وقراهم
من النخل وقوله لا جمع ساربحكم اي لا جمع بين متفرق ويقال بلغنا ان لا جمع
الى الصيق عند المياه ولكن تبعها المصدق فياخذ صدقتها ولا تعد فاردكم اي

لا تضم الشاة المنفردة الى الشاء فيحسب بها في الصدقة والبنات المتاع الذي
ليس عليه زكوة وانه نهى عن قضع الرطبة القضع اخراجها من قشرها والجلب
والاجنب ولا شغار في الاسلام الجلب يكون في سباق الخيل وهو ان يتبع الرجل فرسه
فيزجره ويجلب فيكون فيه رهنا للفرس على الخيري ويكون في الصدقة وهو ان
يرسل المصدق الى المياه فتجلب اغنامها عليه فيصدقها والجنب ان يجنب الرجل
حلف فرسه الذي سابق عليه فرسا غيرها فاذا اقرب من الغاية ركبه لانه اقل
كلالا من الذي عليه الراكب والشغار ان يزوج الرجل اخته او ابنته من رجل
على ان يزوجه الاخر ابنته او اخته ليس بينهما مهر غير ذلك وهي المشاغرة
كان اهل الجاهلية يفعلونه وانه من اشاد على مسلم عورة يشينه بها بغير حق
شانه الله بها في النار يوم القيامة اشاد يعني رفع ذكره بها وشهره بالقبح فيها
وكل شيء رفعته فقد اشدته واشرف البناء وشيدته اذا طلته واما المشيد
فهو المبني بالشيد وهو الجص وانه كان يعوذ الحسن والحسين اعيذكما بكلمات
الله التامة من كل شيطان وهامة ومن كل عين لامة الهامة الواحدة من هوام
الارض وهي ذوابها المؤذية وقوله لامة اي ملمة واصلها من لممت الشعث
فانا ملم يقال ذلك للشيء ياتيه ويلم به وقد تكون لامة بمعنى انها ذات لمم ولا

يريد طريق الفعلية كليني لهم يا اميمة ناصب وليل اقاسيه بطيء الكواكب
معناه منصب ولكنه لزاد ذو نصب ومنه قوله تعالى وارسلنا الرياح لواقح على معنى
انها ذات لقح ولو اراد الفعل لقال ملقحة لانها تلقح الاشجار والسحاب ومن بنى
منبجا او لومثل مفحص قطاة بنى له بيت في الحشة مفحص قطاة موضعها الذي تحتمر فيه
وسماه مفحصا لانها لاتحتم حتى تفحص عنه التراب وتصير الى موضع مطمئن مستو
وقنت شهرا في صلوة الصبح بعد الركوع يدعو على رعل وذكوان القنوت
هنا القيام قبل الركوع او بعده في صلوة الفجر للدعاء والقنوت ايضا طول القيام
ومنه الحديث عن ابن عمر انه سئل عن القنوت فقال ما اعرف القنوت الا طول القيام
ثم قرء امن هو قانت آناء الليل ساجدا وقايما الاية والقنوت ايضا الامساك عن الكلام
في الصلوة ومنه الحديث عن زيد ارقم كنا نتكلم في الصلوة حتى نزل قوله قوموا لله قانتين
فامرنا بالسكوت ونهينا عن الكلام والقنوت الطاعة من قوله تعالى كل له قانتون
اي مطيعون لكيس من دان نفسه وعمل لما بعد الموت والاحمق من اتبع نفسه
هواها وتمنى على الله دان نفسه اذلها واستعبدها ودنت القوم اديتهم اذا اهلت
بهم ذلك قال ابن بري ومنه قول الشاعر
ثم دانت بعد الرباب وكانت كعذاب عقوبة الاقوال : ثم دلت اي ذلت له

وصفحة بالطول حتى كان كوابيه
لا تغيب
او وكليني للبل
دعوى عليه
دعاى بد باشد
از سر كه بستاند
دعا مركز

واطاعته والدين الله من هذا الناهوطاعته والتعبد له والدين الحساب قال الله تعالى
في الشهور منها اربعة حرم ذلك الدين القيم ويجوز ان يكون قوله من ذا ان نفسه اي حاسبها
والدين الجزاء من قولهم كما تدين تدان وسئل المومن والايمان كل القرين في الاخية
بحول ثم يرجع الى الاخية وان المومن يسهو ثم يرجع الى الايمان الاخية العروة التي تشد
بها الدابة ويكون في وتد او سكة مثبتة وانه ركب على عجوة فسال بها فاحفى
وقال انها كانت تاتينا زمان خدجة وان حسن العهد من الايمان اخفى بالغ في السوال
والعهد الحفاظ ورعاية الحق والحرمة والعهد ايضا الوصية قوله تعالى الم اعهد
اليكم يا بني آدم يعني الوصية والامر والعهد ايضا الامان قال الله تعالى لا ينال عهدي الظالمين
والعهد ايضا اليمين يحلف بها الرجل يقول علي عهد الله والعهد ايضا الرؤية يقال
عهدته في مكان كذا اي رايته وانه ابى الحج المبرور ليس له ثواب دون الجنة قيل يا
رسول الله ما بره قال العج والثج فالعج رفع الصوت بالتلبية يقال منه عججت فانا
اعج عجا وعجيجا والثج نحر الابل وعقرها واراقة الدماء وانه سئل عن
البر والاثم فقال البر حسن الخلق والاثم ما حاك في نفسك وكرهت ان يطلع عليه
الناس قوله حك في نفسك اذا لم تكن منشرح الصدر به وكان في قلبك منه شيء وانه
كان يقول اللهم اني اسالك غناي وغنا مولاي المولى العلي مثل الاب والام

وسائر العصبات ومنه قوله تعالى وإني خفت الموالي من ورائي ومنه قوله عليه السلام أيما
امرأة نكحت بغير إذن مواليها فنكاحها باطل والمولى الحليف أيضا قال الله تعالى
ولكل جعلنا موالي حلف للموالي قرابة ولكن قطينا يسألون الأناويا: فالأناوي جمع الإناوة
وهي الرشوة والخراج ومنه نهانا رسول الله صلى الله عليه أن نستقبل القبلة ببول أو
غائط فلما قدمنا الشام وجدنا مراحيضهم قد استقبل بها القبلة فكنا نحرف
ونستغفر الله المراقي الكنف واحدها مرقى وكذلك المراحيض واحدها مرحاض
وكذلك المذاهب واحدها مذهب وكذلك الكراسيس واحدها كرياس وهو المعلق
البيت يكون مشرفا على علو فإذا كان أسفل فليس بكرياس ومنه أنه كان يدلع لسانه
للحسن على فإذا رأى الصبي حمرة لسانه يهش إليه يقال للإنسان إذا نظر إلى شيء فأعجبه
واشتهاه فتناوله واسترخ إليه ويسترخ به قد يهش إليه ومنه أنه قرأ عليه أبي بن
كعب فاتحة الكتاب فقال والذي نفسي بيده ما أنزل في التوراة ولا في الإنجيل ولا
في الزبور ولا في الفرقان مثلها إنها السبع من المثاني والقرآن العظيم الذي
أعطيته المثاني القرآن كله من قول الله تعالى لنتلو الحسن الحديث كتابا متشابها
مثاني سمي بذلك لأن القصص ثنيت فيه وقيل المثاني فاتحة الكتاب لأنها تثنى
في كل صلاة وفي كل ركعة ومنه حديث ابن عباس أنه قال للعثمان ما حملكم على أن عمدتم

الى سورة براءة وهي من المئين والى الانفال وهي من المثاني فقرنتم بينهما ولم تكتبوا بينهما
سطر بسم الله الرحمن الرحيم وجعلتموها في السبع الطول فقال عثمان كان رسول الله
صلى الله عليه وسلم اذا انزلت عليه السورة او الآية يقول اجعلوها في الموضع الذي يذكر فيه
كذا وكذا وتوفي رسول الله صلى الله عليه وسلم ولم يبين لنا انه قال يشتبه لاحدكم ان يقول
نسيت آية كيت وكيت ليس هو نسي ولكنه ننسى واستذكروا القرآن فلهو اشد
تفصيا من صدور الرجال من النعم من عقله النسيئة الانساء وانما نهى النبي عليه السلام
عن قول نسيت لان النسيان غير مقدور عليه واستذكروا القرآن اي تعهدوه بالتلاوة والتفصي
التخلص والعقال للبعير بمنزلة الشكال للفرس انه انحل اباه بضباب قد اختشمها
فقال ان امة قد مسخت فلا ادري لعل هذه منها اختشمها صادها يقال ذلك خاصة
في صيد الضب وفيه من الفقه انه لم يدع اكل الضب على التحريم له لكن للتنزيه
في الضالة اذا كتمها قال فيها قرينتها مثلها وان اداها بعد ما كتمها ووجد عنده
فعليه مثلها قرينتها اي مثلها يقول ان وجد رجل ضالة من الحيوان خاصة فينبغي له
ان لا يؤويها فانه لا يؤوي الضالة الا الضال فان لم ينشدها حتى توجد عنده
اخذها صاحبها واخذ ايضا منه مثلها وهذا على وجه العقوبة وللتأديب
حين ذكر اشتراط الساعة فقال من اشتراطها كذا وكذا وان يطوف الرقيبة

قيل يا رسول الله ما الرويضة قال الرجل الناقه ينطوي في أمر العامة الناقه الحسيس
الخامل من الناس ... انه بعث مصدقا فانتهى الى حي من العرب له ابل فجعل يطلب في
ابله فقال ما ننظر قال أبنة مخاض او ابنة لبون فقال اني لا اكره ان اعطي لله من مالي
ما لا ظهر له فتركب ولا لبن فيحلب فاخترها ناقة لا فاخترها ناقة اي اختر منها ناقة
والعرب تقول اخترت بني فلان رجلا ترد دون اخترت منهم قال استعالي واختار موسى
قومه اي من قومه قال ... اختر تك الناس اذ رثت حبالهم وأعنك من كان
يرجى عنده السؤول ... انه سئل عن الابل فقال اعنان الشياطين لا تقبل الا
مولية ولا ياتي نفعها الا من جانبها الاشأم اعنان التي في رحله فان كانت الاعنان
محفوظة فانه اراد ان الابل من نواحي الشياطين اي انها خلقت على اخلاقها وطبايعها
ومنه الحديث ان على ذروة كل بعير شيطانا وقوله لا تقبل الا مولية ولا تدبر
الا مولية فهو كالمثل الذي يقال لها انها اذا اقبلت ادبرت واذا ادبرت ادبرت
لكثرة آفاتها وسرعة فنائها وجانبها الاشأم الشمال ويقال لليد الشمال
الشؤمى ومعنى قوله لا ياتي نفعها الا من هناك يعني انها لا تحلب ولا تركب
فتكون على حشمتها وكانها مستريلة من رازقي معصد
فانصاع جانبه الوحشي وانكفت يلحبن لا ياتي المطلوب والطلب

Shaikh Zayed Book Centre

في الآنف اذا استوعب جدعه الدية استوعب استوصل وكل شيء اصطلم فقد
اوعب ان الجرح ليجدع مزعاداه جدعا موعبا بكر وبكر لكرم الناس ابا
انبئت ان بني جديلة اوعبوا نفرا من سلمى لنا وتكنبوا ومنه قول حذيفة
اخبرني في الجنب ينام قبل ان يغتسل فهو اوعب للغسل اي انه اقوى ان يخرج كل بقية في ذكره
ان المنزل القرآن على سبعة احرف كلها شاف كاف سبعة احرف سبع لغات
متفرقة في القرآن كلغة قريش وهذيل وهوازن واليمن وحمير ونحو
من شر
ما اعطي العبد او كلام هذا معناه شيخ نالع وحبر خالع النالع المجرب واصله
من الجزع والاسم منه النلاع وهو استدارة الجزع والخالع الذي خلع قلبه من شدة
حين ذكر القتال فقال جفال الشعر في صفة ذكرها جفال الشعر اي كثيره الشعر
واسود كالاساود مسبكرا على المتنين منسدلا اجفالا اوردي
منسدلا المسبكر المتهيل والمنسدل والمنسدك المنصب ليس احد يدخل الجنة
بعمله قيل ولا انت يا رسول الله قال ولا انا الا ان يتغمدني الله برحمته يتغمدني يلبسني
ويغشيني ماخوذ من غمد السيف لانك اذا غمدته فقد البسته وغشيته
يغمد الاعداء جوهر امرد سنا الجوهر الوسط والمرد الجر الذي يرمى به لولا
بنو اسرائيل ما خنز الطعام ولا انتن اللحم كانوا ابر تعوز طعام يومهم لغدهم خنز انتن

وفيه لغات اخر ذكرتها في شرح المهذب ثم لا تحزن فيه الجمها انما تحزن لحم المدخر
في المدينة فقال من احدث فيها حدثا او اوى محدثا فعليه لعنة الله الى
يوم القيامة لا يقبل منه صرف ولا عدل فالصرف التوبة والعدل الفدية ويقال
الصرف النافلة والعدل الفريضة والحدث كل حد لله يجب على صاحبه ان يقام عليه
انه كره عشر خلال تغيير الشيب وعزل الماء عن محله وافساد الصبي غير محرمه
تغيير الشيب نتفه وعزل الماء العزل عن النساء في النكاح وافساد الصبي ان يجامع
الرجل الماء وهو رضيع وهو الغيل والغيلة ومنه قوله لقد هممت ان انهى عن الغيلة
وقوله غير محرمه اي انه كرهه كراهة ولم يبلغ به التحريم ما من امير عشرة
الا وهو يجيء يوم القيامة مغلولة يداه الى عنقه حتى يكون عمله هو الذي يطلقه
او يوبقه يطلقه ينجيه ويوبقه يهلكه يقال وبق الرجل يوبق وبقا اذا هلك
ووبقه غيره ومن رواه ما كاف فقد صحف لا وجه له في العربية قال علي
قافية رأس احدكم ثلث عقد فاذا قام من الليل وتوضأ وصلى انحلت عقده القافية
القفا معناه على قفا احدكم ثلث عقد للشيطان ومنه قافية البيت لانها آخر كلمة
تقفو البيت وهي قافيه انه كتب لثقيف حين اسلموا كتابا فيه ان لهم ذمة الله
وان وادیهم حرام عضاهه وصيده وظلم فيه وان ما كان لهم من دين الى اجل

فبلغ أجله فإنه لباطل من الله وإن كان لهم من دين في ثمر وآجاله فإنه يقضي بوضع الله
ويلاط بعكاظ ولا يوخر إلا لباطل للصوق وكل شيء لصقته شيء فقد لاط به والذي
عافنا الربا الذي كانوا يربون في الجاهلية سماه لياطا لأنه شيء لاصق بالصوق شيء فأبان النبي
عليه السلم ذلك ورد الأمر فيه إلى أيسر المال فقال الله تعالى فلكم رؤوس أموالكم لا تظلمون ولا تظلمون
وفي انه قيل له في المخابرة يا رسول الله هلك فقال لك عيش كعيش موسى هذا معناه أصبت
كأنه يزاد به الإصلاح بعد الهدم وكل شيء حتى تركته فقد هدته هيدا فكأن المعنى
أنه يهدم ثم يستأنف بناؤه وفي من منيحة المشركون أرضا فلا أرض له أي من أعاره
والمنيحة العارية وقوله فلا أرض له يعني أن خراجها على المشرك فلا يسقط
الخراج عنه بمنيحة المسلم إياها ولا يكون على المسلم خراجها وفي حين ذكر الله تعالى
فقال لجابة النوق لو سمعه لأخرقت سبحات وجهه ما انتهى إليه بصره من خلقه
جلال وجهه ونوره ومنه قيل سبحان الله إنما هو تعظيم له وتنزيه وفي سبحات
وجهه لم يسمع إلا في هذا الحديث وفي ان أكبر الكبائر أن يقاتل أهل صفقتك
ويبدل سنتك وتفارق أمتك قاتله أهل صفقته أن يعطي الرجل عهدا ومثاقة
ثم يقاتله وتبديل سنته أن يرجع أعرابيا بعد هجرته ومفارقته أمته أن يلحق
بالمشركين بعد وفي لا تغار المتجبة الغرة النقصان وأصله من غرة الناقة

قوله دفع من عرفات أي أخذ في السير من مكان كذا يقال اندفع فلان يفعل ودفع يفعل أو جعل طفق

وهو أن ينقص لبنهما يقال قد غارت في معان ومعناه أن لا ينقص السلام ونقصانه
أن يقال السلام عليك وإذا سلم عليك أن تقول وعليك والتمام أن تقول السلام
عليكم وأن ترددت أن تقول وعليكم وإن كان النبي يسلم عليه أو ترد عليه والحذا
وكان ابن عمر يرد كما يسلم عليه و... انه قال في بعض أسفاره تجيئون وقد
العجين أن تحلبها مرة واحدة وقد جئتمها إذا أجعل لها ذلك الوقت قال ...
إذا أفنيت أروى عيالك أفنها وإن حينت أربى على الوطب حينها و...
حين قال فلعل طبا أصابه ثم نشره بقل أعوذ برب الناس الطب السحر فكني
عن السحر بالطب كما كني عن اللديغ بالسليم و... انه قال يحشر الناس يوم القيامة
على أرض بيضاء عفراء كقرصة النقي ليس فيها معلم لأحد الأعفر الأبيض ليس
بشديد البياض والنقي الحوارى قال ... يطعم الناس إذا أما الحلو من نقي فوقه
أدمه أي من حوارى والمعلم الأثر ... حين دفع من عرفات العنق فإذا
وجد فجوة نص والعنق السير الشديد والنص التحريك حتى يستخرج من الدابة
أقصى سيرها قال ... تقطع الخرق بسير نص ... انه أفاض وعليه السكينة
فأوضع في وادي محسر الإيضاع سير مثل الخبب قال إذا أعطيت
راحلة ذات نجلة ولم أوضع فقام علي ناع و... انه كنا أمناء قطية

وقوله أفاض أي انصرف راجعا

فقال رسول الله صلى الله عليه مرها فلتأخذ خمارها غلالة لا تصف حجم عظامها القبطية نوع من ثياب مصر والجمع قباط يقال رجل
قبطي وثوب قبطي يقول اذا لصق الثوب الجسد الذي عن خلقها وفيه انه نهى
عن التلقي وعن ذرخ ذوات الدر وعن ذرخ في الغنم ذوات الله ذوات اللبن
وفي الغنم الذي يقتنى للولد او اللبن يقال منه قنوة وقنوة والمصدر منه القنيان
والقنيان قال لو كان للدهر مال كان مثله لكان للدهر صخر مال قنيان
والتلقي ان تلقى الرجل الاعراب تقدم بالبلعة ولا تعرف بسعر السوق فتبتاعها
رخيصة وفيه انه اتي برجل نبت له الكمي فقال اكووه او اوضفوه الوضف
لحاء تسحن ثم يكمد بها وفيه انه قال الا انبئكم ما العضه قالوا بلى يا رسول الله
قال هي النميمة قال اعوذ برب الفلق من الناثات في عقد العاضة المعضية وفيه
حين قال لمن رأى مقتل حمزة فقال له رجل اعزل انا رأيته الا اعزل الذي
يستلح معه قال الاجوص واتى المدينة حين كنست ميزابها امن البرى بها وقام الاعزل
وفيه انه قال لزيد انت مولانا فجعل الجعل ان ترفع رجلا وتقفر على الاخرى من
القرح وقد يكون الرجلين ايضا الا انه قفز وليس بهشي وفيه انه اتي بهدية في اديم
مقروظ المقروظ المدبوغ بالقرظ وفيه لعن الله من غير منار الارض المنار

خاطر امير المدينة فقال اذا اولينك ولاية المدينة امن البرى بها العدو ولكن اترك الاعزل الذي يستلح معه فلا يعدو على العدو

التي يضرب على الحدود فيما بين الجار والجار وتفسيره ان يدخله ارض جار ليقطع به
من ارضه شيئا وفيه وهل يكب الناس على مناخرهم في نار جهنم الا حصائد السنتهم
ما قاله اللسان وقطع به على الناس وفيه انه غضب غضبا شديدا حتى خيل الي ان انفه
يتمزع كأنه يتمزع ليس بشيء واحسبه يتمزع وهو ان تراه كانه ينزعل من شدة الغضب وفيه
ان الشمس تطلع ترقرق يعني تدود وتجيء وتذهب وفيه انه اتى حايش نخل او حشا
ففضى حاجته الحايش جماعة النخل وهو البستان وكذا الحشر وفيه لغتان حش وحشر
وفيه انه اهديت اليه هدية فلم يجد شيئا يضعه عليه فقال ضعه بالحضيض فانما انا عبد
آكل كما يأكل العبد والحضيض الارض والحضيض منقطع الجبل اذا افضيت منه الى
الارض وفيه انه قال له رجل يا رسول الله مالي ولعيالي هارب ولا اقارب
غيرها الهارب الذي قد هرب في الارض والقارب الذي يطلب الماء وانما هذا
مثل لما اراد به انه ليس له شيء وفيه ان عقبة بن عامر قال صلى بنا رسول الله صلى
الله عليه وعليه فروج من حرير الفروج هو القباء الذي فيه شق من
خلفه وفيه ان انس بن مالك قال اقاد النبي عليه السلام من يهودي قتل جويرية
على اوضاح لها يعني على حلي لها فضة وفيه حين قال المهتف بالانصار
قال فهتفت بهم فجاؤوا حتى اطافوا به وقد وتشت قريش اوباشا وانباعا

جمعة وحاطت

الأوباش الأخلاط من الناس وفيه أن أعرابيا بال في المسجد فقال النبي عليه السلم إن هذا المسجد
لا يبال فيه انما بني لذكر الله والصلوة ثم أمر بسجل من ماء فأفرغ على بوله السجل الدلو
الكبير وفيه أنه رأى في بيت أم سلمة جارية ورأى بها سفعة فقال إن بها نظرة
فاسترقوا يعني بقوله سفعة أن الشيطان أصابها من قوله تعالى لنسفعا بالناصية يقال
به سفعة وبه نظرة أي جنون وفيه أنه لما فتح مكة قال لا تغزو قريش بعدها أي لا
ترتد قريش فتغزى على الكفر وهذا مثل قوله لا يقتل قرشي صبرا أي لا يرتد فيقتل
صبرا على الكفر وفيه ليس منا من غشنا أي ليس هذا من أخلاقنا ولا من فعلنا فنفي
الغش أن يكون من أخلاق الأنبياء والصالحين فأما من قال ليس مثلنا فانه لا وجه
له لان من غش ومن لا يغش لا يكون مثل النبي صلى الله عليه وفيه أنه نهى عن عسب الفحل
يعني أخذ الأجر على ضرابه ومثل ذلك انه نهى عن عسب الفحل هو الكراء للضراب
ورُوي عن قتادة أنه كره عسب الفحل لمن أخذه ولم ير به بأسا لمن أعطاه دون
شرط وفيه أنه ندب الناس إلى الصدقة فقيل له قد منع ابن جميل وخالد الوليد
والعباس عم النبي فقال صلى الله عليه أما ابن جميل فلم ينقم منا الا أن أغناه
الله ورسوله من فضله وأما خالد فان الناس يظلمون خالدا إن خالدا قد جعل أدراعه
وأعتده حبسا في سبيل الله وأما العباس عم النبي فانها عليه ومثلها معها ثم قال

اي فلم يستقبح ولم يستنكر والوجه فيه والله اعلم انه كان اخر عنه صدقة عامين
لحاجة بالعباس اليها للامام ان يؤخرها اذا كان ذلك على وجه النظر ثم يأخذها منه
بعد ومنه حديث عمر انه اخر الصدقة عام الرمادة فلما احيا الناس والعام المقبل
اخذ منهم صدقة عامين وفيه انه كتب لاكيدر هذا كتاب من محمد رسول الله لاكيدر حين
اجاب الى الاسلام وخلع الانداد والاصنام مع خالد الوليد سيف الله في دومة
الجندل واكنافها ان لنا الضاحية من الضحل والبور والمعامي واغفال الارض
والحلقة والسلاح ولكم الضامنة من النخل والمعين من المعمورة ولا نعدل ساعيكم
ولا نعدة فارزكم ولا نخطر عليكم النبات تقيمون الصلوة لوقتها وتؤتون الزكوة
بحقها عليكم بذلك عهد الله وميثاقه خلع الانداد الى هجرها والانداد الاصنام
واحدها ند يعني الآلهة التي جعلها المشركون لله اندادا والضاحية ما ظهر وبرز
وكان خارجا من العمارة والضحل القليل من الماء والبور الارض التي لم تزرع
والمعامي الارض المجهولة والاغفال نحوها واحدها اغفل والحلقة الدرع
والضامنة ما كان داخلا في العمارة والمعين الماء الظاهر والسارحة الماشية
التي تسرح وترعى من قوله تعالى حين تريحون وحين تسرحون وقوله لا نعدك اي لا
نصرفه عن مرعى تعهده والفارزة الزايدة على ما يجب فيه الزكوة وقوله

لا نخطر عليكم النبات

في معنى التأريه وتطييره اخبر وخبر وانبا ونبأ ح

اي لا تمنعون من الزراعة حيث شئتم وفيه انه قبض له الارض اي جمعها له ويوتى
الدنيا بقبضها وقبضها اي بكل ما فيها ويروى بعضها بالكسر وهو لغة وفي الرجل الذي
استعمله فاهدي اليه فقال هذا لي وقال الا جلس في بيت امه فينظر اكان يهدى
اليه بشئ الحفش الدرج شبه بيت امه في صغره بالدرج وان رجلا شكا اليه
امراته فقال اللهم الف بينهما اي ثبت الود وامكنه وقيل انه دعا بهذا الدعاء لعلي
وفاطمة وقال الا رباله ايضا وفيه ان الشيطان نشوقا ولعوقا ودسامها الدسام
ما تشد به الاذن وتسمت التي ادبهم دسمها اذا تدردنه واللعوق في الفم والنشوق في
الانف وفيه لو ان احدهم دعي الى مرماتين لاجاب وهو لا يجيب الصلوة المرماة
ما بين ظلفي الشاة وفيها لغة اخرى مزماة بفتح الميم وفيه من دعا دعاء الجاهلية فهو
من جثا جهنم واحدة الجثا جثوة بضم الجيم وهي النيء المجموع كانه لذا ادا انه
من جاءات جهنم اي من الزمرة التي يدخلها هذا فيمن قال الجثا فخفف الياء فاما من قال
جثى جهنم فانه يريد الذين يجثون على الركب واحدها جاث وجمعها جثي
ان رجلا من اشجع قال كنت من اهل الصفة فدعا النبي صلى الله عليه يوما بقرص
فكسره في صحفة ثم صنع فيها ماء سخنا وصنع فيها ودكا وصنع منه ثريدة ثم
شغشغها ثم لبقها ثم صنع عنبها لبقها جمعها بالمغرفة وشغشغها افرغ عليها دغله

ف سخنت الماء وماء سخن وسخين وتقول يوم بخن وساخن وسخان وليلة سخنة وسخانة وسخن ومنا يسخن

رسنس فرّوا لها وفرّقهما فيها وصعّبها اي رفع راسها ومنه اذا وجد احدكم
طحاءً على قلبه فليأكل السنة رجل الطحاء ثقل وعشي يقال ما في السماء طحاءً اي سحاب
وظلمة والطحية الظلمة وفيه ولاحبّة نملة النحب في الكلام مثل الغمز والغمز
ونحوه واما من رواه بالجيم فلا اعرفه في هذا الموضع وفيه ان اسامة لجم رجلاً
من العدو بالسيف اي قرب منه حتى لزق به او كاد يلزق به ومنه قيل للرجل اذا
رهقه العدو واحتوشوه هو مستلجم ومنه اللجام في الكتوبة حديث علي
قال الحسن علي سألت خالي هند بن ابي هالة عن حلية النبي صلى الله عليه وسلم وكان
وصافاً وانا احب ان يصف لي منه شيئاً اتعلق به فقال كان رسول الله صلى الله عليه
فخماً مفخماً يتلألأ وجهه تلألؤ القمر ليلة البدر اطول من المربوع واقصر
من المشذب عظيم الهامة رجل الشعر ان انفرقت عقيصته فرق والا فلا
يجاوز شعره شحمة اذنيه اذا هو وفره ازهر اللون واسع الجبين ازج
الحواجب سوابغ في غير قرن بينهما عرق يدرّه الغضب اقنى العرنين
له نور يعلوه يحسبه من لم يتأمله اشمّ كث اللحية ادعج سهل الخدين ضليع
الفم اشنب مفلج الاسنان دقيق المسربة كان عنقه جيد دمية في صفاء
الفضة معتدل الخلق بادن متماسك سواء البطن والصدر مشيح الصدر

أوفيجا بعيد ما بين المنكبين ضخم الكراديس أنوه المجرد موصول ما بين اللبة
إلى السرة بشعر يجري كالخط عاري الثديين والثديين مما سوى ذلك أشعر
الذراعين والمنكبين وأعلى الصدر طويل الزندين رحب الراحة شثن الكفين والقدمين
سائل الأطراف سبط القصب خمصان الأخمصين مسيح القدمين ينبو عنهما
الماء إذا زال زال قلعا يخطو تكفؤا ويمشي هونا ذريع المشية إذا مشى
كأنما ينحط في صبب وإذا التفت التفت جميعا خافض الطرف نظره إلى الأرض
أطول من نظره إلى السماء جل نظره الملاحظة يسوق أصحابه ويبدر من لقي
بالسلام قال فلت صف لي منطقه فقال كان رسول الله صلى الله عليه وسلم متواصل الأحزان
دائم الفكرة ليست له راحة لا يتكلم في غير حاجة طويل السكت يفتتح الكلام
ويختمه باشداقه ويتكلم بجوامع الكلام فصلا لا فضول فيه ولا تقصير دمثا
ليس بالجافي ولا بالمهين يعظم النعمة وإن دقت ولا يذم منها شيئا غير أنه لم يكن
يذم ذواقا ولا يمدحه لا تغضبه الدنيا وما كان لها فإذا تعوطي الحق لم يعرفه أحد
ولم يقم لغضبته شيء حتى ينتصر له لا يغضب لنفسه ولا ينتصر لها إذا أشار
أشار بكفه كلها وإذا تعجب قلبها وإذا تحدث اتصل بها فضرب براحته اليمنى
باطن إبهامه اليسرى وإذا غضب أعرض وأشاح وإذا فرح غض طرفه

جل صحكه التبسم ويفتر عن مثل حب الغمام قال فكمنتها الحسن زمانا
ثم حدثته بما فوجدته قد سبقني اليه فسألته عما سألته عنه ووجدته
قد سأل أباه عن مدخله ومخرجه ومجلسه وشكله فلم يدع منه شيئا صلوات الله عليه
قال الحسين سألت أبي عن دخول رسول الله صلى الله عليه فقال دخوله لنفسه
ماذونا له في ذلك فكان إذا أوى إلى منزله جزء دخوله ثلثة أجزاء جزء لله
وجزء لنفسه وجزء لأهله ثم جزأ جزءه بينه وبين الناس فيرد ذلك على
العامة بالخاصة ولا يدخر عنهم شيئا فكان من سيرته في جزء الأمة إيثار
أهل الفضل بإذنه وقسمه على قدر فضلهم في الدين فمنهم ذو الحاجة ومنهم
ذو الحاجتين ومنهم ذو الحوائج فيتشاغل بهم ويشغلهم فيما أصلحهم والأمة
من مسألته عنه وإخبارهم بالذي ينبغي لهم ويقول ليبلغ الشاهد الغائب
وأبلغوني حاجة من لا يستطيع إبلاغ حاجته فإنه من أبلغ سلطانا حاجة
من لا يستطيع إبلاغها ثبت الله قدميه يوم القيامة لا تذكر عنده إلا ذلك ولا يقبل
من أحد غيره يدخلون رواد ولا يتفرقون إلا عن ذواق ويخرجون أدلة
يعني فقهاء قال فسألته فأخبرني عن مخرجه كيف يصنع فيه فقال كان رسول الله
صلى الله عليه يخزن لسانه إلا مما يعنيهم ويؤلفهم ولا ينفرهم فيكرم كريم

كل قوم ويوليه عليهم ويحذر الناس ويحترس منهم من غير ان يطوي عن احد
بشره ولا خلقه وينفقد اصحابه ويسال الناس عما في الناس ويحسن الحسن ويقويه
ويقبح القبيح ويوهنه معتدل الامر غير مختلف لا يغفل مخافة ان يغفلوا
او يميلوا لكل حال عنده عتاد لا يقصر عن الحق ولا يجوزه الى غيره الذين يلونه من
الناس اخيارهم افضلهم عندك اعمهم نصيحة واعظمهم عنده منزلة احسنهم مواساة
ومؤازرة قال سألته عن مجلسه كيف كان يصنع فيه فقال كان رسول الله صلى الله عليه
لا يجلس ولا يقوم الا على ذكر ولا يوطن الاماكن وينهى عن ايطانها واذا انتهى الى قوم
جلس حيث ينتهي به المجلس ويامر بذلك يعطي كل جلسائه نصيبه لا يحسب
جليسه ان احدا اكرم عليه منه من جالسه او قاومه لحاجة صابره حتى يكون
هو المنصرف عنه من سأله حاجة لم يرده الا بها او بميسور من القول قد
وسع الناس بسطه وخلقه فصار لهم ابا وصاروا عنده في الحق سواء مجلسه مجلس
حلم وحياء وصبر وامانة لا ترفع فيه الاصوات ولا تؤبن فيه الحرم ولا تثنا
فلتاته معتدلون متعبدون متفاضلون فيه بالتقوى متواضعون يوقرون
فيه الكبير ويرحمون الصغير ويؤثرون ذا الحاجة ويحفظون الغريب
قال سألته عن جليسه في جلسائه فقال كان رسول الله صلى الله عليه وسلم

دايم البشر سهل الخلق ليّن الجانب ليس بفظ ولا غليظ ولا صخاب ولا فحاش
ولا عياب ولا مداح يتغافل عما لا يشتهي فلا يؤيس منه ولا يخيب فيه
قد ترك نفسه من ثلاث المراء والاكثار وما لا يعنيه وترك الناس من ثلاث كان
لا يذم احدا ولا يعيره ولا يطلب عورته ولا يتكلم الا فيما رجا ثوابه اذا تكلم
اطرق جلساؤه كانما على رؤسهم الطير حتى يفرغ واذا سكت تكلموا لا يتنازعون
عنده الحديث من تكلم انصتوا له حتى يفرغ حديثهم عنده حديث اولهم
يضحك مما يضحكون ويتعجب مما يتعجبون منه ويصبر للغريب على الجفوة
في منطقه ومسألته حتى ان كان اصحابه ليستجلبونهم ويقول اذا رأيتم طالب
الحاجة يطلبها فارفدوه ولا يقبل الثناء الا من مكافئ ولا يقطع على
احد حديثه حتى يجوز فيقطعه بنهي او قيام قال قلت كيف كان سكوته
صلى الله عليه قال كان سكوته على اربعة على الحلم والحذر والتقدير والتفكير
فاما تقديره ففي تسويته النظر والاستماع بين الناس واما تفكيره
ففيما يبقى ويفنى وجمع له الحلم في الصبر فكان لا يغضبه شيء ولا يستفزه
وجمع له الحذر في اربع اخذه بالحسن ليقتدى به وتركه القبيح لينتهى
عنه واجتهاده الرأي فيما اصلح امته والقيام لهم فيما جمع لهم

ايضا كان يقعد للغريب ويكرم دخوله حتى يظن انه اكرمهم عليه وقد فعل ذلك بقوم فقدموا عليه فاسلموا
وصحبوه فقال ما رأيت مثلك اكرمنا علينا ثم اسلموا وحسن اسلامهم

أمر الدنيا والآخرة صلى الله عليه تفسير الحديث الفخامة في الوجه وهو نبله
وامتلاؤه مع الجمال والمهابة والمربوع من الرجال الذي هو بين القصير والطويل
والمشذب المفرط في الطول والرجل الذي ليس بالسبط الذي لا تكسر فيه والقطط
الشديد الجعودة والعقيصة الشعر المعقوص وهو نحو من المضفور والرجح
في الحواجب أن يكون فيها تقوس مع طول في أطرافها والأسرة منابت الرجح فالأثل
إذا ما الغانيات برزن يوما وزججن الحواجب والعيونا القرن التقاء الحاجبين
يقول ليس هو كذلك لكن بين حاجبيه وقرة يقال للرجل إذا كان كذلك أبلج ويدرة
الغضب أي يملأ يقال درة العرق إذا انتفخ وغلظ وامتلأ والعرنين الأنف
والقنى أن يكون فيه رقة مع ارتفاع يقال منه رجل أقنى وامرأة قنواء والأشم
الذي في أنفه ارتفاع كث اللحية أي كثيف اللحية من غير عظم والطول ضليع
الفم أي واسع الفم والأشنب الذي في أسنانه رقة وتحدد والمفلج
الذي بين أسنانه تفرق والمسربة شعر يجري كالخط فيما بين اللبة إلى السرة
قال الآن لما أبيض مسربتي وعضضت من نابي على جزم والجيد العنق
والدمية الصورة والكراديس رؤس العظام والكراديس في غير هذا
الكتاب من الخيل والرند أن عظما الساعدين والقصد كل عظم ذي

الجاد الذي عين حسنها
سدر ونحن الحواجب وكحل العيون

أراد أن نابه سقط لكبر سنه فنابا بعض
جزء الشاب أو أصله

مخ كالساقين والعضدين والذراعين وسبوطها امتدادها بصفة طول
العظام قال ذو الرمة جواعل في البري قصبا جدلا لزاد بالبري الاستة
والحلاجيل والشثن الغليظ وكذلك الشثل والاخمص من القدم ما بين
صدرها وعقبها في باطنها وهو الذي لا يلصق بالارض عند المشي قال الاعشى
صفصاري اذا ما قام حلفاه والشثن كان اخمصها بالشوك منقعل واخماص الاخمص
هو الذي في اخمصه جفاء عن الارض وارتفاع ملخود من خموصة البطن وهي
ضمرها يقال منه رجل خمصان وامرأة خمصانة ومسيح القدمين اي املس القدمين
ينبو عنهما الماء يعني انه لا ثبات للماء عليهما تكفوا يعني تميل اشبهه
بكفي السفير ذريع المشية اي واسع الخطا كما يخط في صبب اي هو
مقبل على ما بين يديه غاض بصره اي لا يرفعه الى السماء اذا التفت
جميعا يعني انه لا يلوي عنقه دون جسده فان فيه بعض الخفة والطيش
دهت اي ليت سهل اشاح اي جد وقد يكون الاشاحة معنى الحدة الا ترى
شبهه بالتبسم وحب الغمام هو البرد شبه بياض اسنانه به
قال جرير تجلى الشوك عن اغر كانه برد تحلله من متون غمام
زوادا اي طالبون واحدهم زاهد ومنه قولهم الزاهد لا يكذب اهله

ارادا ابنا ناعم فاستثنى
بعضهما دون بعض

نكفوا يعني تميل

ضبط بيا خ الزوزني وسبوطها امتدادها بصفة طول العظام

بياض

ليس بك بأس اذا لم تفسد نفسك انما نهى النبي عليه السلام عن البول

عناد اي عمدا قد اعتاده لا يوطن الاماكن اي لا يجعل لنفسه موضعا يعرف

اما تجلس حيث يمكنه في الموضع الذي تكون فيه حاجته ثم فسره فقال تجلس

حيث ينتهي به المجلس ومنه حديثه الاخر انه نهى ان يوطن الرجل المكان في المسجد

كما يوطن البعير لا توطن فيه الحزم اي لا توصف فيه النساء ومنه حديثه الاخر

انه نهى عن الشعر الذي أنبت فيه النساء ويسمى ايضا الهوك لانثا فلنانه

اي لا يتحدث بسقطاته

والهاء في فلنانه راجعة الى المجلس الا ترى ان صدر الكلام انه سأله عن مجلسه

لثمان عاد خطب امرأة قد خطبها اخوته قبله وكانوا سبعة وهو ثامنهم

فقالوا له بئسما صنعت خطبت امرأة كنا خطبناها قبلك فصالحهم على

ان جعلت لها نفسه واخوته بصدق فيختار ايتهم شاءت فقال خلني حتى

البجل اذا القوم عقل واذا سعى القوم نسل واذا وضع الزاد اكل

واذا كان الشتاء اكل قريب من نضيج وحيا بعيد من نتي وحيا

فلحيا بصاحبنا حيا ثم قال خلني حتى اجز البجلة بجمل ثقلي وثقله

ويحصف نعلي ونعله فاذا جاء يومه قدمت قبله ثم قال خلني حتى

اجز العفاق صفاق افاق يعمل المناقة والساق عليه اثمر الله

اي يثمر الكبار الجلة

لا يطاق ثم قال حدثني منى لاخي ذا الاسد جواب ليل مسهد ويحر اذا زبد
ثم قال حدثني منى لاخي ذا الممزحبا خفر شجاعا ظفر اعجبني وهو خير
من ذلك اذا سكر ثم قال حدثني منى لاخي ذا الحمة يهب المائة الكوم السمة
والمائة البقرة النعمة والمائة الضائنة الزنمة ويروى الزلمة
واذا انت ليلة على عاد مظلمة رتب رتوب الكعب وولاهم شرنبة
فقال اكفوني اليمنة شاكيكم المشامة فليست فيه لعتمة الا انه ابن
امه قال قالت لم حبيبة ورسول الله صلى الله عليه يحدث حديثهم اخذت
هذا يا رسول الله او اخذت هذا قال زويدك فاني لم افرغ من حديثهم بعد
ثم قال حدثني منى لاخي حزينا او لنا اذا اعدونا واخرنا اذا استحينا
وفاصل خطة اعيت علينا وعصمة ابنا ابنا اذا استونا ولا تعد فضله
علينا قال قالت ام حبيبة ورسول الله صلى الله عليه يحدث حديثهم
اخذت هذا او اخذت هذا يا رسول الله قال زويدك اني لم افرغ من حديثهم
بعد ثم قال انا القمازعاد لعادية لعاد اذا اضطجعت لا اعلنظي ولا
تملأ بيتي جنبي ان لذى مطمعي قعدو تامع وان لا ارى مطمعي فوقاع
بصلع قال عمرو فبلغنا انها زوجت حزينا قال ابو سلمة قلت لابن مناذر

يقول ان لم ارتا ازيد وكنا الوضع والشرف طمع الغير دوني بنا رنه
والكرامة عنه كالصخر الصماء التي لا تنبع فيها ولا تستقدم عليها احدا
ومثل الصلع الارض التي لا تنبت شيئا

ما السلع قال الصخرة النفيس من كل شيء ومنه قول ليد ومن اهلاك فلا الجعلة
يجلى الآن من العيش جل دله اراد بقوله اخو ذا الجلة انه صغير الهمة لا رغبة له في السعي
لمعالي الامور انما هو مقتصر على ان يكفي الاشياء ويكون كلا على غيره ويقول حسبي
ما انا فيه ثم فسر قوله اذله عي القوم عقل يعني اذله عوانهم لما فيه المصلحة لمعاشهم
والتباهة لذكرهم عقل عن ذلك ومثله اذا سعى القوم نسل اي اذا اسعفوا لمكارم
الاخلاق وطلبها نسل رايغا عنها نازكا لها والنسلان ضرب من المشي فيه سرعة
والوحي الكلام الخفي والرمز والاشارة والخط ولا معنى لها في هذا الموضع
ولعله قال وحيا بالتشديد وهو السرعة ماخوذ من الوحاء فاراد بقوله
قرب نضيج وحيا انه اذا وجد الطعام قد انضج سارع اليه واذا وجله
نيا سارع الى البعد منه وقوله اخو ذا الجلة اراد ذا الراي والجزالة
والنبل والجمال والجميل الرجل العظيم والنجيل المعظيم اراد الجلة
في السير وعفق فلان في البلاد ولا يزال فلان يعفق العفقة اي يغيب الغيبة
وعفقت الابل في مراعيها اذا ذهبت على وجوهها وعفقني فلان عن حاجتي اذا ثناني
عنه والصفاق قولهم اصفق القوم اذا انصرفوا عن الشيء وتركوه قال ابن
ان الخليط اجد البين فانصدعا وعلق القلب من اسماء ما علقا

اجد اي عزم واصله الاتيان بجد كما تقول اذنب الرطب والمام
اي انصرف وغاب
اي مثل القلب ظله المحبوبة وعشقها ما فعله وتكلفه وقوله ما علقا
اي ما علقه والمعنى اذا كان ضمير منصوب يشرح ذلك
اي فانفرقا

مزيد فيه باليد والبيع والشيعة

ماخوذ من الآفاق

ويقال هو من صفقة البيع اي كثرة البيع والآفاق الذي يأخذ في كل أفق وناحية
وافق الرجل اذا ذهب في الارض ويقال هو الكريم المبرز ماخوذ من الآفق وهو الكريم
الفاضل وقد افق يأفق والاسد الشجاعة مضمة اسد يأسد والجواب الذي
يجوب البلاد اي يقطعها قال الاعشى وبلدة يكره الجواب دجنها حتى تراه
عليها ينغي الشيحا وقوله خمر اذا زيد وصفه بالجود مع الشجاعة اي هو مثل
الخمر في الشيار ومنه قول الشاعر فابلغ امير المومنين بانه هو الخمر ذو
الشيار لا يتغمغم

اخفر سنة الحياء واخفر الرجل الحي
والخفرة المراة الحيية وصعاخفرات قال الشاعر يا نسوة عند نعولهن اذا حلو
واذا هم خرجوا من خفار وقوله اخي ذا الحمة وصفه بسواد اللوب
لان الحمة الفحمة وجمعها حمم وقد حمم وجهه فلان اي سود والبكم الناقة
الشابة او الصغيرة والشمة ذات السنام العظيم والعمة الكاملة
الخلق ومنه قيل للمراة التامة في جسدها عمة والرمة الكريمة ويقال الرمة
التي في حلقها رمة وهي عنده متدلية واما الرلمة فلا موضع لها في هذا
الحديث انما يقال هو العبد رلمة اي قد قد العبيد والرسوب الثبوت
والانتصاب ورسب رسوب الكعب اي ثبت ثبوته والشنز الشدة والغاطة

التعثمة التردد والإبطاء وتلعثم الرجل في الأمر اذا تردد فيه ولم يمض
وقوله استنجينا اي استغثنا من النجاء وهو السرعة والحطة الأمر العظيم وقوله
لعادية لعادٍ يدل ان امة عادية وان اخوته امهاتهم من غير عادٍ فافخر
بامه وقوله والاجلنطي اي المنبسط في اصطجاعي لان فيه ضعفا وههنا وقوله
لا تملأ ريتي جنبي اي لا تنتفخ ريتي من الجبن يصف نفسه انه رابط الجأش ثبت
الفؤاد لان الجبان اذا راعه الشيء انتفخت ريته وشحره وهو ما فوق الريه والحدوة
الجداة وهي طائر سترع الاختطاف للشيء شبه نفسه بها والتلمع
الاختلاس والاختطاف زمان الجاهلية كل حي ابنا بن فصيلتهم لما عا
والصلح الجانة حمت ام مجيد لما خرج النبي عليه السلم مهاجرا من مكة
هو وابو بكر ومولى ابي بكر عامر فهيرة ودليلهما الليثي عبد الله بن اريقط
مر وعلى خيمتي ام معبد وكانت برزة جلدة تحتبي بفناء الخيمة ثم تسقي
وتطعم فسالوها لحما وتمرا ليشتروه منها فلم يصيبوا عندها شيئا من ذلك
وكان القوم مرملين مسنتين فنظر رسول الله صلى الله عليه وسلم الى شاة في
كسر الخيمة فقال ما هذه الشاة يا ام معبد قالت شاة خلفها الجهد
عن الغنم قال فهل بها من لبن قالت هي اجهد من ذلك قال اتاذنين لي ان

لا استكان لكل من يشطر اوفاز ولا استعاد فتى جرى ابدا معه اعيى متون
اجرا ان اهلكا وضيعه الحي حتى اذا الحتى

احلبها قالت بابي انت وامي ان رابت بها حلبا فاحلبها فدعا رسول الله صلى
الله عليه فمسح ضرعها بيده وسمى الله ودعا لها في شاتها فتفاجت عليه
ودرت واجترت فدعا باناء يربض الرهط حلب فيه ثجا حتى علاه البهاء
ثم سقاها حتى روبت وسقى اصحابه حتى رووا وشرب آخرهم ثم ارضوا
ثم حلب ثانيا بعد بدي حتى ملاء الاناء فغادره عندها وارتحلوا عنها
ورابعها فقل ما لبث ان جاء زوجها ابو معبد يسوق اعنزا عجافا تساوكن
هزلى ضيحى يخمن قليل فلما ان راى اللبن عجب وقال من اين لك هذا يا ام معبد
والشاء عازب حيل ولا حلوبة في البيت قالت لا والله الا انه مر بنا
رجل من حاله كذا وكذا قال صفيه لي يا ام معبد قالت رايت رجلا ظاهر
الوضاءة مسلج الوجه حسن الخلق لم تعبه ثجلة ولم تزر به صعلة
وسيم قسيم في عينيه دعج وفي اشفاره عطف وفي صوته صهل
وفي عنقه سطع وفي لحيته كثاثة اذرج اقرن ان صمت فعليه الوقار وان
تكلم سماه وعلاه البهاء اجمل الناس وابهاه من بعيد واجلاه واحسنه
من قريب حلو المنطق فصل لا نزر ولا هذر كان منطقه خرزات نظم
يتحدرن رتعة لا ياس من طول ولا تقتحمه عين من قصر غصن بين غصنين

فهو أنضر الثلاثة منظرا وأحسنهم قدرا له رفقاء يحفون به إذا قال أنصتوا
لقوله وإذا أمر تبادروا إلى أمره محفود محمودون لا عابس ولا معناء قال أبو معبد
هو والله صاحب قريش الذي ذكر لنا من أمره ما ذكر ولقد هممت أن أصحبه
ولأفعلن إن وجدت إلى ذلك سبيلا فأصبح صوت بمكة عاليا يسمعون الصوت
ولا يدرون من صاحبه وهو يقول جزى الله رب الناس خير جزائه رفيقين قالا خيمتي
أم معبد هما نزلا بالهدى واهتدت به فقد فاز من أمسى رفيق محمد
فيالك قصي ما زوى الله عنكم به من فعال لا يجازى وسودد ليهن بني كعب
مكان فتاتهم ومقعدها للمؤمنين بمرصد سلوها ختمكم عن شاتها وإنائها
فإنكم إن تسألوا الشاة تشهد دعاها بشاة حائل فتحلبت عليه صريحا
الشاة مزبد فغادرها رهنا لديها لحالب يرددها في مصدر ثم مورد
ليهن بني إبا بكر سعادة جدي بصحبته من يسعد الله يسعد
البرزة الجليلة من النساء التي تظهر للناس وتجلس إليها القوم والمترملون الذين
قد زادهم والمشتون الذين خلوا في الشتاء وهو مجدبة ويروى مسنتين
وهم الذين خلوا في السنة وهي القحط في هاشم عبد مناف يديه واسمها
عمرو عمرو والعلي هشام الثريد لقومه وقد جاك مكة مسنتون عجاف

الذر أصابتهم السنة وهي إتاءة

أنعم الخصال العلى أو الصفات العلى ذو المعروف وإتاء النعت المخصوص مقامه
ويضاف الرجل إلى جميع خصاله المحمودة لما أضافه المشهور لخصلة واحدة إليها فيقال عمرو الندى وحاتم السخاء وعنترة الشجاعة

وام معبد اسمها عاتكة وهي بنت خالد بن خليف وياك بالفتح للاستغاثة
ويال بالكسر للتعجب وكسر الخيمة وكسرها جانبها من مؤخرها وقولها
فنفاجت اي ورجت رجليها كما تفعل التي تحلب وقولها يربض الرهط
اي يلبثهم اذا شربوه لكثرته وقولها جتا اي سيلا وماء جاج دفاع في
انصبابه كثج دماء البدن وقولها ادرصوا اي صبوا اللبن على اللبن وفيه لغتان
أرض الرجل وأرض فاستهان الباقي بعد ما اخذ الحلب اذا شرب المرضة قال
أو كي علي ما في سقايك قد رويتا يعني بالمرضة اللبن الحليب يصب على لبن قبله
وعاذة اي تركه تساوكن اي مشين مشيا ضعيفا قال الخليل الجون الجميع
الى البيت اشكو ما نرى بخيامنا تساوك هزلى محض قليل يقول لا يقدرن
على السير من ضعفهن وهزالهن عازب اي بعيد والجيل التي ليست بخوامل
والوضاءة الجمال والوضي الجميل والمنبلج الوجه الذي فيه اضاءة ونوره يقال رجل
منبلج وابلج قال الاصمعي حلمتموه فقضى تنبلكم ابلج مثل القمر الباهر
والنجلة اعظم البطن والصقلة ضمرة ودقة يقال صقل السير اذا قه
والوسيم والقسيم الجميل والقسمة الوجه الحسن قال الشاعر
على قسماتهم وان كان قد شف الوجوه لقاء يقول وان كان لقاء الحرب قد شقهم
فمات جمالهم على حاله

الشمار الوجوه الحسن والقسماء الحسن

بما كانا المفازة والعوج جمع الاعوج والعوجاء وهي التي تميل يمنة ويسرة ونشاطها
واللهاميم جمع اللهموم وهي السنة كانه يلتهم الطريق وتبتلت اي اضمرت وتقشعت

والدعج سواد الحدقة يقال منه رجل ادعج وامرأة دعجاء قال ذو الرمة يصف ثورا وحشيا
صفراء في دعج كأنها فضة قد مسها ذهب ويروى في نعج وهو البياض والبرج
سعة العين والعطف انعطاف الحاجب والوطف طول الاشفار يقال منه رجل
أوطف وامرأة وطفاء ومنه قيل للسحابة الدانية من الارض فيها وطف قال الراعي
ديمة هطلاء فيها وطف طبق الارض تحرى وتدر والصهل حدة الصوت
والصهل شبيه بالبحح والسطع الطول والارنج المتقوس الحاجبين والاقرن
الذي قد التفا حاجباه والثمة القليل والهدلة الكثيرة لا تقحمه اي لا تزدريه
والمجفود المخدوم والجفد الاسراع في الخدمة والمجسود الذي تحسد والصواب
المجشود بالشين وهو الذي جشده اصحابه اي لطافوا به ثم حادث الى عليا السلام
لحارثة بن قدامة الخزاعي رضي الله عنه قال ابو عبيد في حديث ابي بكر حين منعته العرب
الزكوة فقيل له اقبل ذاك منهم فقال لو منعوني عقالا مما ادوا الى رسول الله صلى
الله عليه لقاتلتهم عليه كما اقاتلهم على الصلوة العقال صدقة عام يقال قد اخذ
منهم عقال العام اذا اخذت منهم صدقته ويقال ابعث فلانا على عقالي فلان
اذا بعث على صدقاتهم هذا كلام العرب وقد جاء ان محمد بن مسلمة كان يعمل على
الصدقة في عهد النبي صلى الله عليه فكان يأمر الرجل اذا جاء بفريضتين ان يأتي

والاطفاء الاسم من الاطفاء في على الارض
وطفاء اي طفاء في على الارض

وعوف

واسمه عبد الله رضي الله عنه ويقال عتيق عثمان

وصف فيه تفسير العقال

هذا؟

لسليمان بن صرد وكان تخلف عنه يوم الجمل ثم جاء بعد فقال له علي ما نأت وتر أخيت فكيف رأيت الله صنع ويقال ناأت الرجل إذا تهنهه وكففته عما يريد
وفيه أنه أفاض من جمع وهو خرش بعيره بمحجنه المحجن العصا المعوجة الرأس
والخرش أن يضربه بالمحجن ثم يجذبه إليه يريد بذلك تحريكه للاستراع في السير وهو
شبيه بالحدش قال الشاعر إن الجزاء خرشن في بطن أمهم الهمرش أي حدش بعضها
بعضا في بطن أمها والمراد من الحديث أنه أسرع السير في إفاضته من جمع وفيه
أنه أوصى في مرضه فقال ادفنوني في ثوبي هذين فإنما هما للمهل والتراب
المهل في الحديث الصديد والقيح وهو في غيره كل فلز أذيب والفلز جواهر
الأرض من الذهب والفضة والنحاس وأشباه ذلك والمهل الضياد يبقى في الذهب
والمهل أيضا كل شيء يتحات عن الحبة من الرماد وغيره إذا انحتت من
المكلة وفي بعض الروايات للمهلة والتراب وفي بعضها للمهلة والمراد من الحديث
أنه لا بأس أن يكفن الميت في الشفوف من الثياب وفيه حين دخل عليه وهو
ينضنض لسانه ويقول لها إن ذا الذي في المرة ينضنض أي يحرك لسانه
ويقلقله وكل شيء حركته فقد نضنضته وفيه لغة أخرى نضنضته بالضاد
أي قلقت ومنه قيل للحية نضناض لقلقه لأنه لا يثبت في مكان لنهمته ونشاطه

تصحيح
تصحيح
تصحيح

هذا ما يلتاط بصفري اي لا يلصق بقلبي ولا يوافقني والمستلاط الملصق بالرجل في النسب
وهو البين لغير شدة وقد قالت فيه عايشة توفي رسول الله صلى الله عليه فوالله
لو نزل بالجبال الراسيات ما نزل بابي لها ضها اشرأب النفاق وارتدت العرب
فوالله ما اختلفوا في نقطة الا طار ابي لخطها وغنائها في الاسلام وكانت مع هذا
تقول ومن راى عمر علم انه خلق غناء للاسلام كان والله احوزيا شيخ قد
قد اعد للاموة اقر انها الهيض اشد ما يكون من الكسر وكذلك الكسر في الرجل
بعد الابدمال قال ذو الرمة وجه كقرن الشمس حز كانما تهيض هذا القلب لحنة
كثرا وقال القطامي اذا ما قلت قد جبرت صدوع تهاض وما لما هيض اجتبار
اشرأب اي ارتفع وعلا وكل شيء رفع راسه فهو مشرأب ومنه الحديث المرفوع
اذا دخل اهل الجنة الجنة واهل النار النار اتي بالموت في صورة كبش املح ثم
نودي يا اهل الجنة يا اهل النار فيشرئبون لصوته ثم يذبح على الصراط فيقال
خلود لا موت قال ذو الرمة ذكرتك ان مرت بنا ام شادن امام المطايا اشرأب
وتسنح اي ترفع راسها وقولها احوزيا رواها بالزاي وبعضهم يرويها بالذال
احوذيا وهو المشمر في الامور العالم بها الذي لا يشذ عليه منها شيء قال الليث
وانشد اذا اجتمعت واحوذ جانبيها واقعدها على عوج طوال احوذ جانبيها

ان على قوائم طوال وقيل على عوج اي على نخل طوال
وروي على حوذ طوال اي ضمة النخل الكثيرة الحمل

يعني ضمّها فلم يفتنه منها شيء وأمّا الأحوذيّ بالزاي فإنّه السابق الجيّد السياق
وفيه مع سياقه بعض النفار وقيل الأحوذيّ الخفيف والأحوذيّ مثله قال
الحجاج يصف فرسًا وهذا
يحوذهنّ وله حوذيّ كما يحوذ الفتية الكميّ ويسبح
وحده أي الذي ليس له شبيه في رأيه وجميع أموره وذلك أن الثوب الرفيع
لا ينسج على منواله غيره وإذا لم يكن رفيعًا عمل على منواله سائر عدة الثواب قال
الراجز جاء به مُعْتَجِرًا ببُرْدِه ليس يخلي بنسيج وحده وفي الحديث أنه أتى على
بلال وقد مطى في الشمس فقال لمواليه قد ترون أن عبدكم هذا لا يطيعكم فبيعوه فيه
فقالوا اشتره فاشتراه بسبع أواقٍ وأعتقه فأتى رسول الله صلى الله عليه
فحدّثه فقال الشركة فقال يا رسول الله إني قد أعتقته مطى أي مدّ في
المطو في السير ومنه قيل للرجل يتمطّى وفيه من الفقه سؤاله النبي صلى الله عليه
إياه الشركة بعد الشراء وهو حجة لمن قال الشركة بمنزلة البيع لأنه لما
اشركه في متاعه فكأنه باعه نصفه وفيه أنه مرّ بعبد الرحمن ابنه وهو
يماظ جارًا له فقال أبو بكر لا تماظ جارك فإنه يبقى ويذهب الناس الملاظة
المشارّة والمشاقّة وشدّة المنازعة مع طول اللزوم وفيه وقد كان شكي
إليه بعض عماله فقال أنا أقيد من وزعة الله الوزعة جماعة الوازع

وهو الذي يكف الناس ويمنعهم من الشر كأنه اراد السلطان كان ابا بكر له اذ اني لا اقيد
من الولاة الذين يزعون الناس عن محارم الله تعالى يعني اذ اكان الفعل منهم بوجه
الحكم والعدل لا على وجه الجور وقوله تعالى فهم يوزعون اي يحبس اولهم على آخرهم
وفيه انه لما قدم وفد اليمامة بعد مقتل مسيلمة قال لهم ما كان صاحبكم يقول
فاستعفوه من ذلك فقال لتقولن فقالوا كان يقول يا ضفدع بقي كم تنقين
لا الشراب تمنعين ولا الماء تكدرين في كلام من هذا كثير فقال ابو بكر ويحكم ان هذا
الكلام لم يخرج من الله ولا بر فاين ذهب بكم بل هو يعني من رب قال النبي
في قوله تعالى لا يزقون في مومن الا قال الله او قال ربنا ولا بر رأى ولا بن جبل
باتر حين قال في وصيته ليزيد بن ابي سفيان حين وجهه الى الشام انك ستجد
قوما قد فحصوا رؤوسهم فاضرب بالسيف ما فحصوا عنه وستجد قوما في الصوامع
قد عزلوا انفسهم له ما فحصوا يعني حلقوا وهم الشمامسة واصحاب
الصوامع الرهبان نهى عن قتلهم لانهم لا يعينون على الاسلام واهله بشيء
انه لقي طلحة بن عبيد الله فقال ما الي اراك واجما قال كلمة سمعتها من النبي عليه السلام
موجبة لم اسأله عنها فقال ابو بكر انا اعلم ما هي لا اله الا الله الواجم الحزين المهتم
يقال وجم الرجل يجم وجوما اذا حزن وقوله موجبة اي موجبة للجنة

مالد ايك في محل النصب على معنى اطال ومجازه فوله كذا الى اركده اقتا
فحكى الحال التي في الجملة بفرد كلمة

قال ابو عبيد في حديث عمر بن الخطاب رضي الله عنه انه خرج من الخلاء فدعا بطعام
فقيل له الا توضأ فقال لولا النطس ما باليت ان لا اغتسل هي النطس النقية
والمبالغة في الطهوة وكل من ادق النظر في امر واستقصى علمه فهو منطس
والنطاسي والنطيس المنطبب قال الليث نطاسي اذا جاء
اذا قاسها الاسي النطاسي اد برت غيثيتها وازداد وهيا هروبها الاسي الطبيب
والغيثية ما يكون في الجرح من مدة ودم وصديد وقال ابن بزرج وقد اكون مرة نطيسا
طبا باد واء الصبي نقريبا النقريب الفطن في الامور العالم بها وفيه حين
سئل الاشقف عن الخلفاء فحدثه حتى انتهى الى يعقب الرابع فقال صدع
من حديد فقال عمر وادفراه يريد وانشاه وحماد بن سلمة يروي صدء
من حديد وهذا اشبه بالمعنى لان الصدء له دفر والصدع لا دفر فيه والدفر
بسكون الفاء هو النتن ومنه قيل للدنيا ام دفر وللامة يا دفار اي يا منتنة
والدفر بالذال وفتح الفاء كل رخ ذي ريح شديد من طيب او نتن ومنه قيل مسك اذفر
وكذلك ذفر الحديد وهو سهكه قال عبد الرحمن بن حسان يرثي خالد بن يزيد
الحديد لها ذفر وفيه حين قال عند موته لو ان لي ما في الارض جميعا لافتديت
به من هول المطلع هو موضع الاطلاع من اشراف الى انحدار وقد يكون المصعد
شبه ما اشرف عليه من الكرم بذلك

الذفر رائحة نتن الحديد وحدته وذكاوه والكتيبة اسم للجيش سمي كتيبة لانكتابه واجتماعه
يقال كتبت الجيش اذا جمعته قال طفيل الغنوي عرض جيش غير ان لم يكتب

يوم سقيفة بني ساعدة حين اختلفت الانصار على ابي بكر فقال عمر وقد كنت
زورت في نفسي مقالة اقوم بها بين يدي ابي بكر قال فجاء ابو بكر فما ترك شيئا
مما كنت زورته الا تكلم به او بخير اصلاح الكلام وتهذيبه والمزوقة المزوق
المصلح للكلام وفي حين ضرب الرجل الذي اقسم على ام سلمة ثلثي سوطا كلها
بضغث وخلة بضغث يشتمل الجلد وخلة يؤلم ويروي خلة وهما لغتان خلة
خلل يخله خلة او اخله اذا قرصه وخلة الجلد نفسه خلة خلوا اذا اقرم
قال عمر لابي بكر لو ذب ذبة فوق ضاجع جلدها لابان من آثاره من جلدة
وخلة السفينة في الماء اي ارسلتها فيه والقراءة السريعة تسمى الخلة
لان صاحبها يخلها خلا وفي قال لمؤذن بين المقدس اذا اذنت فترسل
واذا اقمت فاحدر الاصمعي الحدر والحذم والجذم القطع
وفيه لا يقبر رجل انه كان يطأ جاريته الا الحقت به ولدها فمن شاء فليسمها
ومن شاء فليسمها الحديث بالسين قال الاصمعي اعرف التسمير بالسين وهو
الارسال من قولهم شمرت السفينة اذا ارسلتها ولعل الشين حولت الى السين
قال الشماخ
اذ قمت له في القوم والصبح ساطع كما شطع الريح شمرة الغالي
الريح الشهم والغالي الرامي والتشمير الارسال واما التسمية السين فلم

الخلة الخصلة والاقامة قطع الطويل وفاصل الحاكم

ط سار طويلا تفضله الغلاة وغلا بسهمه غلوا اذا رمى به اقصى الغاية قال الكاتبي ابو كاهلة في وكفة الغالي الايد
وتعالى الرجلان تقاعلا وبلد وكل قرماة غلوة

نسمعه الا في هذا الحين فان كان صحيحا فهو مثل سمت وشمت وقد ان رجلا اختلف
بالقصب فتقرفه فنهى عمر عن التخلف بالقصب تقرأي قدم ماخوذ من نفار الشيء
من الشيء وهو جافيه عنه وتباعد منه فكان اللحم لما انكر الدراء تقرمنه وقد
كذب عليكم الحج كذب عليكم العمرة كذب عليكم الجهاد ثلثا اتفاقا كذب عليكم قال الاصمعي
معنى كذب عليكم معنى الاغراء اي عليكم به وكان يجب ان يكون نصبا لكنه جاء بالرفع شاذا
على غير قياس قال كذبت عليك لا تراك تقوفني كما قاف آثار الوسيقة قايف
كذبت عليك انما اغراه بنفسه اي عليكي فجعل نفسه في موضع رفع الاتراه قد
جاء بالتاء فجعلها في اسمه وقال بعض الباهلية وذيانية وصت بنيها بان كذب
القراطف والقروف اي عليكم بالقراطف والقروف وحكى عن بعض الاعراب
انه قال لناقة له نضو كذب عليك البزر والنوى والهنة تقول للمريض كذب
عليك العسل اي عليك به وقد ما منعكم اذ رايتم الرجل يخرق اعراضا
الناس ان لا تغربوا عليه قالوا نخاف لسانه قال ذلك اذن ان انكم تشهدون
التعريب الافساد وهو من الفحش ايضا وكذلك الاعراب ومنه حديث عطاء
انه كره الاعراب للمحرم يعني ما يمنعكم ان تقبحوا عليه ما يقوله ولا ذياك
في قوله ان لا تغربوا عليه قال الاصمعي ومثل ابن عثيم ان رجلا تذكرت
وقال ابن سكيت وقال ابن عثيم عن صلاح تغرب وروى يغرب بالياء

يعني أنها تفسد المصالحة وتنكل عنها وفيه أنه نهى عن الفرسن في الذبيحة الفرس
هو الظلع وذلك أن ينتهي بالذبح إلى الظلع وهو عظم في الرقبة ويقال بل هو الشيء
الشبيه بالمخ يكون في فقار الصلب والفرس كسر الرقبة أيضا وهو أن تكسر رقبة
الذبيحة قبل أن تبرد ومنه فهيئة الأسد وفيه أن رجلا أتاه يسأله فقال
هلكت وأهلكت فقال عمر استكت أهلكت وأنت بنت ثلثيث الحميت
ثم قال أعطوه زبعة من الصدقة فخرجت تتبعها طيرانا ثم أنشأ عمر يحدث
عن نفسه قال لقد رأيتني أنا وأخ لي نرعى على أوبنا ناضحا لنا قد ابتسنا أثنا
نقبتها وزودنا أمينتها من الهبيد فنخرج بناضحنا فإذا طلعت الشمس ألقيت
النقبة إلى أخي وخرجت أسعى عريانا فنرجع إلى أمنا وقد حملت لنا
لقيمة من ذلك الهبيد فيأخذه الثئيث أن يعرق ويرشح من عظمه وكثرة
لحمه يقال منه نث الرجل ينث نثيثا ويقال نث الرجل حديثه ينث نثيثا والحميت
الزق المستعمل الذي تجعل فيه السمن والعسل والزيت وجمعه حمت والزبعة
ما ولد في أول النتاج والذكر زبع والناضح البعير الذي يستسقى عليه فتسقي
به الأرض والأنثى ناضحة ولا يقال ذلك لغير المستقي وهي السانية أيضا
وجمعها سواني وقد سنت تسنو وفي المثل سير السواني تسفر لا ينقطع

والنقبة القطعة من الثوب قدر السراويل لها حجزة محيطة من غير نيفق وتشد
كما تشد حجزة السراويل فاذا كان لها نيفق وساقان فهي سراويل واذا لم يكن لها نيفق
ولا ساقان والحجزة فيهما النطاق وبه سميت اسماء بنت ابي بكر ذات النطاقين ويقال انما
سميت بذلك لانها كانت تطارق نطاقا بنطاق استتارا ويقال بل كان لها نطاقان فكان احدهما
عليها كما تنطق المرأة وكان الآخر تجعل فيه طعاما لابي رسول الله صلى الله عليه وابي بكر وهما
في الغار وقوله بميتنيها الصواب عند اهل اللغة يمينيها لانه تصغير يمين واليمين
تصغر يمينا بلا هاء وبعضهم يرويها يمينيها وهي تثنية تصغير يمنة اي اعطت
كل واحد منا كفا واحدة يمينها وهذه الرواية اصح والمعنى فيها اوجه والهبيد
حب الحنظل والتفيئة ضرب من الطبيخ كالحساء ونحوه وفيه انه خرج الى
الاستسقاء فصعد المنبر فلم يزد على الاستغفار حتى نزل فقيل له انك لم تستسق
فقال لقد استسقيت بمجاديح السماء واحدها مجدح وهو نجم من النجوم كانت العرب
تقول انه يمطر به كقولهم في الانواء ونلفظ به على سنن العرب لا على التحقيق
قال واطعنا القوم شطر الليل حتى اذا غفل المجدح وفيه اذا مر احدكم
بحايط فليأكل منه ولا يتخذ ثبانا الثبان الوعاء الذي يحمل فيه الشيء
فان حملته بين يديك فهو ثبان وان حملته على ظهرك فهو الجاك وان جعلته في حضنك

فهو خبنة يقال من الثياب قد تخبنت ومن الحال قد تخولت ومن الخبنة قد خبنت
الخبن خبنا ومنه أن رسول الله صلى الله عليه رخص للجايع المضطر اذا مر
بالحايط ان يأكل منه والخبنة وفيه لو شيت لدعوت بصلاء وصناب وصلايق
وكراكر واسمنة وافلاذ الصلاء الشواء لانه يصلى بالنار والصناب الخردل
بالزبيب ومنه برذون صنابي يشبه به والصلايق الخبز الرقيق قال الحربي
تكلفني معيشة آل زيد ومن لي بالصلايق والصناب والسلايق بالسين
ما سلق من البقول وغيرها والكراكر جمع الكركرة وهو ما يصيب الارض من صلة
البعير اذا برك والافلاذ جمع فلذ وهي القطعة من الكبد قال العنزي يا ملة
تكفيه جزة فلذ ان ألم بها من الشواء ويروى شربه الهمرة وفيه لو شيت ان
يدهمق لي لفعلت ولكن الله عاب قوما ففال اذهبتم طيباتكم في حيوتكم الدنيا
واستمتعتم بها الدهمقة لين الطعام وطيبه ورقته وقال الشاعر
جون رداني شربه دهامق اي ليس سهلا ويقال للدهمقة ولد
الاسود من الطعام من الدهقنة وفيه انه لما اراد ان يمشهد جنازة نخل فمر بزرنة حديقة
كانت له اراد ان يصده عن الصلاة عليها المزرنة القرص باطراف الاصابع دون
الاظفار وفيه لين بقيت لاسوين بين الناس حتى يأتي الراعي حقه في صفنه
فاذا اشتد ذلك فهو قرص ج

معنى الحاجة التي ذكرها الحجة من بين الحاجات التي ذكرها الحجة
يتبين من هذا ان الزعفران ما يلبس به الزعفران والزعفران ما يلبس به الزعفران
والزعفران ما يلبس به الزعفران وهذا ما ذكرناه في الزعفران

ل غلبت على عقله

الاجناب يعني رجلا شرب حتى غلبه الشراب سكرا ثم اتاه وانت به الخمر
وان ابن ليلة بانقاء وفايدة هذا الحديث بيع ماله عليه وقسمته بين غرمايه
رضيه حين قال لمولاه اسلم وزاه يحمل متاعه على بعيرين من ابل الصدقة
قال فهلا ناقة شصوصا او ابن لبون قوالا الشصوص التي ذهب لبنها وقد
شصصت تشصص شصوصا واشصت اشصاصا لغة فيه وابن لبون وصفه بالذكر
لانه لا يركب ولا يحلب فليس عنده الا اللبوك وهو حين قيل له ان النساء قد اجتمعن
يبكين على خالد الوليد قال وما على نساء بني المغيرة ان يبكين من دموعهن تالم
يكن نقع ولا لقلقة النقع رفع الصوت قال الشاعر فمتى ينقع صراخ صادق
ان حزين وجل اي جمعولها واللقلقة شدة الصوت ومثله قول النبي
عليه السلام ليس منا من صلق او حلق او خرق فالصلق رفع الصوت والحلق
حلق الشعر ويقال في معنى النقع انه وضع التراب على الراس ويقال هو
شق الجيوب ويقال هو صنعة الطعام في المآتم والنقيعة والاول اصح
لان النقيعة صنعة الطعام عند القدوم من سفر لا في المآتم قال الشاعر
انا لنضرب بالسيوف رؤسهم ضرب القدار نقيعة القدام يعني القادمين
من سفر ويقال القدام الملك والقدلة الجملة وفيه حين اتاه سلمان بنقيعة

تركك نعلوها ما مهر السيوف للقطع فقطعها كما يقطع القدلة وهو الجمل عراقيب بعير وهو في الاصل
اسم رجل عرقوب الناقة ذكره الله جل عز وقولنا ناقة الله سقيا وكان يسمى قدلة ثمود صالح والنقيعة البعير الذي نحر القادم من سفر

الباهلي يشكو اليه عاملاً من عماله فاخذ الدرة فضربه بها حتى انهج يعني يهر
من التعب ادّبه ليتكلّمه عن السعاية يقال منه انهج ينهج انهاجاً فهو منهج وهج ينهج
نهجاً وفيه حين قدم عليه احد ابني ثور فقال عمر هل من مغربة خبر فقال
نعم اخذنا رجلاً من العرب كفر بعد اسلامه فقدمناه فضربنا عنقه قال فهلا
ادخلتموه جوف بيت فالقيتم اليه كل يوم رغيفاً ثلثة ايام لعله يتوب او يراجع
اللهم لم اشهد ولم آمر ولم ارض اذ بلغني مغربة خبر بكسر الراء وفتحها من الغرب
وهو البعد ومنه قيل دار فلان غربة اي بعيدة قال الشاعر وسط وفي النوادر
قذف تياحة غربة بالدار الحيا ما. وشأو مغرب اي بعيد قال الكميت
اعهدك بين اولي الشيبة تطلب على دبر هيهات شأو مغرب وفايده الحديث
ان المرء قد يستناب وفيه ليضربن احدكم اعاه بمثل الاكلة اللجم ثم يرى اني لا
اقيده والله لاقيدنه منه اكلة اللجم يعني عصا محددة واصلها السكين الذي
اللجم يقطع بها وفيه اعضل بآل الكوفة ما يرضون بامير ولا يرضاهم امير
اعضل اي اشتد على امرهم من العضال وهو الامر الشديد الذي لا يقوم له صاحبه
قال ابو ذؤيب ولم اقذف لمومنة حصان باذن الله موجبة عضالا. وعضلت
المراة تعضيلاً اذا اشبك الولد في رحمها فخرج بعضه ولم يخرج بعضه وعضل

لا يقذف المحصنات بما يوجب عليه الحد موجبة اي تهمة وكبرة توجب النار يقال اوجب الرجل اذا اتى بعمل يوجب
على نفسه الثواب او العقاب والفضال الداهية وروى ولم اقرف الى اكتب

بعضلها عضلا

الرجل أيتهما أذا منعهما من التزويج وفيه حين خطب فذكر الربا فقال إن منه
أبوابا الخفي على أحد منها السلم في السن وأن يباع الثمرة وهي مغضفة لما تطيب
وأن يباع الذهب بالورق نسيئا السلم في السن يعني الحيوان والرقيق والدواب كره ذلك
والمغضفة المتدلية في شجرها وكل شيء خفي أغضف ومنه قيل للكلاب غضف لأنها
مسترخية الآذان كره بيعها قبل أن يبدو صلاحها وفيه حين خطب الناس فقال ألا
لا تغالوا صدق النساء فإن الرجل يغالي بصداق المرأة حتى يكون ذلك لها في قلبه عداوة
يقول رجل جشمت إليك علق القربة أو عرق القربة رواه أبو العجفاء قال وكنت
رجلا أعرابيا لم أدر ما علق القربة أو عرق القربة الكتابي عرق القربة أن
يقول نصبت لك حتى عرقت كعرق القربة وعرقها سيلان مائها أو عيلة
أراد به تكلفت إليك ما لم يبلغه أحد حتى جشمت ما يكون إن القربة لا
تعرق وهو مثل قولهم حتى يشيب الغراب وحتى يمض القار ويونس
البصري عرق القربة منفعتها يقول جشمت إليك حتى أتجشت إلى نفع القربة
وهو ماؤها يعني في الأسفار وأنشد لرجل أخذ من رجل شيئا فقال سأجعله مكان النون منجى
وما أعطيته عرق الجلال يقول لم أعطه عن ود ولا محالة بل أخذته
ويقال عرق القربة بقايا الماء واحدتها عرقة الأصمعي عرق القربة معناها الشدة

وقال ليست بمستنكرة تعد وعفوها عرق السقاء على القعود الآجر
يعني عرق القربة وكذلك يستقيم البيت فجعلها سقاء وعلق القربة بالآجر
وهو الشدة أيضا وكانوا يعلقون القرب على الإبل في أسفارهم بتنا وبوها وكان ذلك تعبة مشقة
وفيه أنه رفع إليه غلام ابتهر جارية في شعرها وقال انظروا إليه فلم يوجد أنبت
فدرئ عنه الحد الابتهار أن يقذفها بنفسه يقول فعلت بها كذا فإن كان قد
فعل فهو الابتيار قال الكميت فيح بمثلي نعت القناة إما ابتهارا وإما ابتيارا
والإنبات شعر العانة والإبطين وفائدته أنه زال الإدراك بالإنبات
وفيه أنه قضى في الأرنب بجدي إذا قتلها المحرم الجدي قال تهدي إليه
ذراع الجدي تكرمة إما ذكيا وإما كان جدانا الذكي الذي يذكى الذبح ويقال
إن أهل الجاهلية كان أحدهم إذا ولد له جدي جز في أذنه جزا وقال اللهم
إن عاش فضحي وإن مات فذكي وكانوا يستحبون أكله إن مات ويقولون أنا ذكيناه
بالجز في أذنه يعني على هذا المحرم الذي قتل أرنبا أن يذبح جديا والجدام
لغة في الجدان والميم والنون يتعاقبان قال يا رب جعد فيهم لعذرين يضرب
ضرب السبط المقادم وقال الآخر كل قتيل وكليب جدام حتى بنال القتل الكهام
يقول كلهم ناقص ليس يقوى كليب وافيهم وفائدته كما أن الجدي ليس فيه وفاء المسن

الا آل عمائم فانهم اكفاء له وفيهم وفاء بدمه وفيه انه قال الحجة ها هنا ثم اخرج
ها هنا حتى يفنى والحذج شد الاحمال وقوله حتى يفنى اي حتى تهرم والفناء
الهرم وشيخ فان اي هرم قال وحبايله مبثوثة بسبيله ويفنى اذا ما خطأته
الحبائل اذا المرء اسرى ليلة خال انه قضى عملا والمرء ما عاش عامل
والمراد من الحديث انه فضل الغزو على الحج بعد حجة الاسلام وفيه انه سار في
عقب رمضان وقال ان الشهر قد تشعشع فلو صمنا بقيته اي دبر الا اقله
وتشعشع الرجل اذا هرم قال الراجز بذا اذا خاضه صاحبها قالت وما لو تشتهي
بان تنفعا يا هند ما اشرع ما تشعشعا يعني انها اخبرت صاحبتها عن زوجة
انه ادبر وفي رواية اخرى يجب وروي تشعشعا وهو من الطول والشعشاع الرجل الطويل
وناقة شعشعانه طويلة وفيه ان رجلا خطب فاكثر فقال عمر ان كثرا من الخطب
من شقاشق الشيطان واحدتها شقشقة وهي شيء يهيجه بالرئة يتعاوى اشراق
الابل العراب اذا هدرت قال الراجز واقر فاني طبن عالم اقطع من شقشقة
الهادر وهذا مثل يقول اني اقطع لسان المتكلم الذي يهذي كما يهيج ذلك فاسكته
فشبه عمر الكثار الخاطب وكذبه وتمويته بذلك وفيه حين قدم مكة فاذن
ابو محذورة فرفع صوته فقال اما خشيت يا ابا محذورة ان يشق مريطاؤك

الاصمعي المرتياء ممدودة ما بين السرة الى العانة وتقصر وجاءت مصغرة كالثريا
والحميا والقصيري والسكب والكميت وفيه انه سئل عن المذي فقال هو
الفطر وفيه الوضوء الفطر مصه فطرت الناقة اذا حلبتها باطراف اصابعك
ولا تخرج اللبن الا قليلا شبه خروج المذي به لانه يخرج كذلك قليلا ويقال
هو مصة فطر ناب البعير اذا طلع شبه طلوع المذي بطلوعه والمني الذي يكون
منه الولد والمذي الذي يكون من الشهوة او من الشيء يراه الانسان او من ملاعبته
اهله والودي الذي يخرج بعد البول ففي هذين الوضوء وفي المني الغسل
يقال من المني امنى مالا فلانا غير ومن المذي مذى وامذى ومن الودي ودى ولا
يقال اودى وفيه ان صبيا قتل بصنعاء غيلة فقتل به عمر سبعة وقال لو
اشترك فيه اهل صنعاء لقتلتهم الغيلة ان يغتال الانسان غيره فيخدع الشيء
حتى يصير الى موضع يستخفى له فاذا صار اليه قتله والفتك ان يقتل الرجل
الرجل وهو غار اي غافل والغدة ان يعطيه الامان ثم يقتله والهبتة
ان يوخذ السيف ثم يقدم فيقتل وفيه انه سئل عن حد الامة فقال ان الامة
التفت فروة راسها من وراء الدلة الفروة جلدة الراس ولذا ادخلها هنا بالفروة
القناع يعني ليس عليها قناع ولا حجاب تخرج الى كل موضع يرسلها اهلها

مشرح الشواهد
راجع المزهر في اخبار اللسان

كأنه اسقط الحد عنها لهذا المعنى وفيه انه اتي بشارب فقال لا يعشك الى
رجل لا تأخذه فيك هوادة فبعث به الى مطيع بن الاسود العدوي فقال اذا اصبحت
غدا فاضربه الحد فجاء عمر وهو يضربه ضربا شديدا فقال قلت الرجل كم ضربته
قال ستين قال اقص عنه عشرين للهوادة ابقيا على الرجل وطلبة يقول اجعل
مثل هذا الضرب قصاصا بالعشرين التي بقيت ولا تضربه العشرين وفائدته
ان ضرب الشارب ضرب خفيف وفيه ان رجلا اتاه فذكر له ان شهادة الزور
كثرت في ارضهم فقال لا يوسر احد في الاسلام بشهادة السوء فانا لا نقبل الا
العدول لا يوسر اي لا يحبس واصل الاسر الحبس وفيه انه جدب السمر بعد
عتمة اي عابه وكل عايب جادب قال ابن الاثير فيالك من خدب اسيل ومنطق
رخيم ومن خلق تعلل جادبه وهذا كما روي عنه انه كان ينش الناس بعد
العشاء بالدرة ويقول انصرفوا الى بيوتكم ينش اي يسوق والنش السوق
والمحدثون يروونه بنش ولا معنى له قال الحطيئة وقد نظرتكم ابناء صادرة
للورد طال بها حوزي وتنساسي الحوز السير اللين والتنساس السير
الشديد وفيه هاجروا ولا تهجروا واتقوا الارنب ان تخذفها احرموا بالقضا
ولكن ليذك لكم الاسل الرماح والنبل قوله هاجروا ولا تهجروا يعني اخلصوا

اي انظرتكم طويلا انيابا بعد اني اي وقت بعد وقت كانظار ابل الصادرة القيمة في المرعى الى ان تنقضي
حلوءها فتردد وقت ورودها والورد الماء والورد ايضا الابل الواردة

الهجرة لله ولا تشبهوا بالمهاجرين على غير صحة منكم وقوله ليذكركم الاسل اي
ليذكركم الرماح والنبل وهما بدلان من الاسل على وجه التفسير والاسل ايضا
نبات سمي به تشبيها بالرماح وكل نبت له شوك طويل فشوكه اسل وذلك اراد
الله تعالى بقوله وخذ بيدك ضغثا وفيه انه افطر في رمضان وهو يرى ان الشمس قد غربت
ثم نظر فاذا الشمس طالعة فقال عمر لا نقضيه ما تجانفنا فيه لاثم اي ما ملنا اليه
ولا تعمدناه ونحن نعلمه والمتجانف المايل والحنف الميل قال لبيد اني امرؤ
منعت ارومة عامر ضيمي وقد جنفت على خصومي وكذلك الحنو والجانب
الميل وفي الحديث عن ابن عمر ان النبي عليه السلام رجم يهوديا ويهودية فرايته يجاني
عليها يقيها الحجارة بنفسه اي ينحني عليها وفيه انه قال لما مات عثمان رمي طعون على
فراشه هبنة الموت عيني منزله حين لم يمت شهيدا فلما مات رسول الله صلى الله عليه
على فراشه وابو بكر علمت ان موت الاختيار على فراشهم هبنة اي طاطا وحط
من قدره وكل محطوط شيا فهو مهبوت قال الشاعر واخرق مهبوت النراقي مصعل
البلاعيم رخو المنكبين عناب مهبوت النراقي محطوطها وناقصها والعناب العظم
الانف ويقال رجل فيه هبنة اي غفلة ونقصان عقل وفيه ان رجلا من الجن اتاه
فقال هل لك ان تصارعني فارصرعني علمتك اية اذا قرأتها تدخل بيتك لم

يدخله شيطان فصارعه فصرعه عمر فقال اني اراك ضئيلا شخيتا كان ذا اعبك
ذراعا كلب افهكذا انتم ايها الجن كلكم ام انت من بينهم فقال اني منهم لضليع فعاودني
قال فصارعه فصرعه عمر فقال اقرء اية الكرسي فانه لا يقربها احد اذا دخل بيته
الا خرج الشيطان وله خبج كخبج الحمار يرويه عبد الله بن مسعود فقيل لعبد الله اهو
عمر قال ومن عسى ان يكون الا عمر قوله ضئيلا شخيتا يعني خفيف الجسم دقيقا ومنه قيل
للحية الدقيقة ضئيلة قال النابغة
بيت كاني ساورتني ضئيلة من الرقش في انيابها السم ناقع والشخيت والشخت ايضا الدقيق قال الشاعر
شخت الجزارة مثل البيت سائره بن المسوح خدب شوقب جشب والجزارة عنقه وقوائمه وسمين
جزلة لان الجمار ياخذها في جزارته كما يقال اخذ عمالته والضليع عظيم الخلق
والحبج والحبج الصراط وفي انه كان يطوف بالبيت وهو يقول ربنا آتنا في الدنيا حسنة
وفي الاخرة حسنة وقنا عذاب النار مالك هجيرى غيرها الهجيرى العادة يقال
هجيراه كذا اي عادته وكلامه وشانه قال ابن العين زمي واخطاء والاقدار غالبة
فانصغر والويل هجيراه والحرب ومثله في الكلام الخليفي وهي الخلافة وقال عمر
رضي الله عنه لو اطيق الاذان مع الخليفي لاذنت والرديني وهي الردة ومنه قول عمر بن
عبد العزيز رضي الله عنه لاردينني في الصدقة اي لا ترد والخطبي وهي الخطبة

بصف صيادا رمى حمار الوحش على الماء فاخطأه ولم يصب قوله والويل هجيراه اي الويل عادة الصياد الرامي يقول
يا ويلاه حرمت الصيد والحرب صيده جزء الرجاء اي سلب ماله م والحرب مشتقة المعنى من الحرب
ومعناه لم يكن من الاصابة ما كان يظنه الصياد

فطاوع امرهم وعصى قصيرا وكان يقبل لو نفع لا ليقينا

قال ابن هبيرة الخطيبي التي عدرت وخانت وهزواق غايلة لحينا والدليلي
الدلالة والمنيانا الشر والهبيمي الهزيمة ويقال كانت بين القوم زمنا ثم حجزت
بينهم حجيزى اي كان بينهم رمي ثم صاروا الى المحاجزة وفيه حين قال الرجل الذي وجد
منبوذا فاتياه فقال عمر وعسى الغوير ابوسا فقال عمر ويفه يا امير المومنين انه
وانه فاثني عليه خيرا فقال هو جزوه لاه لك الابوس جمع البابس والغوير
تصغير الغار وقاصله ان قوما نزلوا غارا فانهار الغار عليهم او جاءهم عدو فاعتالهم
فصار ذلك مثلا لكل ما يخاف شره ثم صغر الغار ابن الكلبي الغوير ماء لكلب معروف
وهو ناحية الشماوة والمثل لزياد وذلك انها لما وجهت قصير اللخمي بالعير ليحمل
لها من بر العراق وكان يطلبها بدخل جذيمة الابرش فجعل الاحمال صناديق
وجعل في كل واحد منها رجلا معه السلاح ثم ركب بهم الطريق واخذ على الغوير
فسالت عن خبرهم فاخبرت بذلك فقالت عسى الغوير ابوسا اي عسى ان ياتي
ذلك الطريق بشر واستنكرت شانه ونصب ابوسا لفعل مضمر معناه عسى الغوير
ان يحدث ابوسا او ان ياتي ابوس قال الاصمعي عسى الغوير يا بايس واعوار
وفائدته انه جعل المنبوذ خبرا وجعل ورائه بلا قيطه وفيه في الذي تدلى
بحبل ليستثير عسلا فقعدت امراته على الحبل فقالت لا قطعنه او لتطلقني

كان ابرهة ارتهن ذخائرهم وشاقصهم فابتهنوا على انباز الدنايا اقصيرا

خطيبي ان ازمر خوازن الزمر و خطيب الحاز

دعا عليه ان لا يموت او يقع

واصل الى القصر

ويروى خطيب بغير ياء وهو الصواب

وفيه حين قال الرجل الذي وجد

قال فطلقها يعني ثلاثا فرفع الى عمر فابانها منه ليشتار اي ليجتني العسل يقال
شرت للعسل واشرته واشترته بمعنى قال الاعشى كان جنيا من الزنجبيل
بات يفيها وازيا مشورا الازي العسل والمشور المجتنى وقال الله تعالى
في سماع اذن الشيخ له وحديث مثل ماذي مشار وفائدة الحديث انه لجاز
طلاق المكره وقد اقد قال ان قريشا تريد ان تكون مغوياة لما لله يروى
بالتخفيف وكسر الواو وكلام العرب المغويات بالتشديد وفتح الواو واحدتها
مغواة وهي حفرة كالزبية للذئب ويجعل فيها جدي ليقصد الذيب فيسقط
ويقال لكل مهلكة مغواة وقال زهير الى مغواة الفتى بالمرصاد اي
الى مهلكته اراد عمر ان قريشا تريد ان تكون مهلكة لما لله كاهلاك
تلك المغواة لما سقط فيها وفيه فروقوا عن المسئة واجعلوا الاسر اسرين
ولا تلثموا اذ معجزة واصلحوا مثاويكم واخيفوا الهوام قبل ان تخيفكم وقال
اخشوشنوا ويروى اخشوشبوا وهما بمعنى واحد وقوله واجعلوا الاسر اسرين
يعني اذا اراد احدكم ان يشتري شيئا من الحيوان فلا يقايس به فانه
لا يدري ما يحدث به ولكن يجعل ثمنه مما اسرين وان كانا دون الاوقية فان ذلك
اصلح لما بقي لان الاوقية لا تلثموا بلثمة معجزة اي لا تقيموا في موضع يعجزكم فيه

ولكن اضطروا في البلاد ويقال دلة معجنة ومعجنة هي الرغوة والالتفات الاقامة
بالمكان اصلحوا متاعكم يعني المنازل واحدها مثوى والهوام ذوات السم كالعقارب
والحيات يقول اقتلوا ما ظهر لكم منها قبل ان يضركم الخشوش هو يعني الخشونة
في المطعم والملبس واخشوشبوا شبهه به وكل غليظ خشن فهو اخشب وخشب
تعدد واي تشبهوا بعيش معد وكانوا اهل قشف في المعاش ينهاهم عن النعم
وفيه انه كتب الى خالد الوليد بلغني انك دخلت حماما بالشام وان من بها من
الاعاجم اعدوا لك دلوكا عجن بحمير واني اظنكم آل المغيرة ذرء النار يعني
خلق النار ويروى ذرو والنار يعني هم من قوله تعالى تذروه الرياح اي انكم تذرون في
النار ذروا والدلوك اسم للشيء الذي تدلك به كما ان السحوق اسم لما يسحق
به واشباه ذلك وفيه املكوا العجين فانه احد الربعين ملكت العجين واملكته اي
انعمت عجنه والربع الزيادة والربعان يعني عند الطحن والعجن وفيه حين سأل
الحارث كلمة ما الدواء قال الأزم يعني الحمية واصله الشد وامساك
الاسنان بعضها على بعض ومنه قيل للفرس ازم على فاس اللجام اذا عض عليه وفيه
عند الشوري حين طعن فدخل عليه ابن عباس فرآه مغتما فقال ممن تستخلف بعدك
فجعل ابن عباس يذكر له اصحابه فذكر عثمان فقال كلف بأقاربه قال فعلي

قال ذاك رجل فيه دعابة قال فطلحة قال لولا أو فيه قال فالزبير قال وعفة
لفس قال فعبد الرحمن عوف قال آوه ذكرت رجلا صالحا ولكنه ضعيف وهذا
الامر لا يصلح له الا اللين من غير ضعف والقوي من غير عنف قال فسعد قال
ذاك يكون في مقنب من مقانبكم قوله كلف باقاربه يعني شديد الحب لهم والدعابة
المزاح والباء والكبر قال الطائي فما زادنا بأوا على ذي قرابة غنانا ولا زرى
باحسابنا الفقر وقوله وعفة لفس ويروى ضبس يعني شرسا سيئ الخلق
والمقنب ما بين الثلاثين الى الاربعين واذا تولت كلتا المقانب لم يزل بالثغر
مهتما منتشر معلوم المنتشر ما بين الثلثين الى الاربعين يريد ان سعدا صاحب
جيوش ومحاربة وليس بصاحب هذا الامر وفي عام الرمادة وكان
عاما اصابت الناس فيه السنة فقال عمر لقد هممت ان اجعل مع كل بيت من المسلمين
مثلهم فان الانسان لا يهلك على نصف شبعة فقال له رجل لو فعلت ذاك يا امير المؤمنين
ما كنت فيها ابن تأد هكذا يروى قال الفراء انما هو ابن تأداء يعني الامة وفيها
لغتان تأداء وذؤاثاء مقلوب مثل جذب وجبذ قال الشاعر وما كانبي تأداء لما
ابتكنا فضينا بالسنة كل وتر وفيه انه صلى الفجر بالناس فقرأ سورة يوسف
فلما انتهى الى قوله انما اشكو بثي وحزني الى الله نشج ويروى سمع نشيجه خلف
الصفوف

الشيخ مثل بكاء الصبي اذا ضرب فلم يخرج بكاه وردده في صدره ومنه قيل لصوت الحمار نشيج
يقال منه نشج ينشج نشجا ونشيجا وقد انه اتى في نساء او اماء شاعين في الجاهلية فامرهن
ان يقمن على ابائهم ولا يستمرقن المشاعاة الزنا للاماء دون الحرائر وانما خص الاماء بالمشاعاة
لانهن كن يشعرن على موالیهن ويكتسبن لهم بضرايب كانت عليهن وفي هذا نزل قوله تعالى ولا
تكرهوا فتياتكم على البغاء ان اردن تحصنا كانت امة لعبد الله بن ابي وكان يكرهها على الزنا
فنزل قوله ومن يكرههن فان الله من بعد اكراههن غفور رحيم هكذا كان يقرء الحسن
قال الاعشى يهجب الجلة الجراجرة كالبشان تحتو لدرد لطفال والبغايا تكشف
الكسية الاضريح والشرعبي ذا الازال البغايا الا انهن كن يجحن قال ابو عبيد
وكان الحكم في الجاهلية ان من وطئ امة رجل فجات بولد فادعاه الواطئ ثبت
نسبه منه ولهذا اختصم عبد بن زمعة وسعد بن مالك في ابن امة لزمعة الى النبي صلى الله
عليه فقال سعد ابن اخي عهد الي فيه اخي وقال عبد بن زمعة اخي وولد على فراش ابي
فقضى النبي عليه السلم بالولد للفراش لانهم اقروا به وابطل حكم الجاهلية فلهذا قضى
عمر ان الدعوة اذا كانت في الاسلام ولا يلحق سيد الجارية هو المدعي للولد ان يكون
الولد حرا لاحق النسب ويكون قيمته على ابيه لمولى الجارية وقد انه راى
جارية منكمة فسال عنها فقالوا امة آل فلان فضربها بالدرة ضربات فقال

بالكعاء أشبه من الجرابر متكمة من الكمة وهي القلنسوة شبه بها
واصله متكمة لها كاع واحد ومعناه القبة وفي ورع اللص ولا تراعه
يعني اذا رايته في منزلك فادفعه بما استطعت ولا تنظر فيه شيأ وكل شئ كففته
فقد وزعته قال ابن رشيد وزعت ما يكبي الوجوه رعايته لحضرخ او لنقصه
منكر وقوله لا تراعه اي لا تنظره وكل شئ انتظرته فقد راعيته وبعضهم يغلط في
معناه فيقول من الودع اي يزيده من السرقة ولا تتهمه وفي ان رجلا اتاه فقال ان
ابن عمي شج موضحة فقال امن اهل القرى ام من اهل البادية فقال من اهل
البادية فقال عمر انا لا نعاقل المضع بيننا الموضحة هي السجة التي تكشف
عن العظم والمضع جمع المضعة وهي القطعة من اللحم شبهها بالمضع تصغيرا
وتحقيرا وفائدته ان اهل المدن لا يعقلون عن اهل البادية وفيه انه لما
حصب المسجد قال له فلان لم فعلت هذا قال هو اعفر للنخامة والبزاق
الموطي اعفر اي استر واصل العفر الستر ومنه المغفر لانه يغطي الراس
والنخامة النخاعة وهي ما يرمي من الفم يقال تنخم الرجل وتنخع اذا فعل ذلك
وفيه ان الحرث راود بثينة عن المراة تطوف بالبيت ثم تنفر من غير ان
تطوف طواف الصدر اذا كانت حايضا فافتاه ان تفعل ذلك فقال الحرث

كذا افتاني النبي صلى الله عليه فقال له عمر اربيت من يديك انسألني وقد سمعته
من رسول الله كي اخالفه قوله اربيت دعاء عليه اي سقطت آرابك من البين خاصة
والآراب الاعضاء واحدها ارب ويقال قطعته ارما ارما وفيه انه سمع رجلا
يتعوذ من الفتن فقال عمر اللهم اني اعوذ بك من الضفاطة انسأل ربك ان
لا يرزقك اهلا ومالا او قال اهلا وولدا اذهب الى قوله تعالى انما اموالكم
واولادكم فتنة الضفاطة ضعف الرأي والجهل ورجل ضفيط والضفاطة الزف
ومنه حديث ابن سيرين انه سمع رجلا فقال ابن ضفاطتكم وهو راجع الى ضعف
الرأي والجهل وفيه ما بال رجال لا يزال احدهم كاسرا وساده عند امراة مغربة
تحدث اليها وتحدث اليه عليكم بالحسنة فانما عفاف انما النساء لحم على وضم
الا ما ذب عنه المغربة التي قد غاب زوجها وكذلك المغيبة وهي التي غاب زوجها
والحسنة الناجية يقول كلموهن من خارج ولا تدخلوا عليهن قال الليث
الخليد ان ابا الضاف وساده همان ياتا جنبة وخيلا يعني هما ظاهرا وهما
باطنا وقوله النساء لحم على وضم الوضم الخشبة التي يوضع عليها اللحم يقول
هن في الضعف مثل ذلك اللحم لا يمتنع من احد الا ان يذب عنه وفيه
انه خطب الناس فقال ان بيعة ابي بكر كانت فلتة وقاها الله شرها

انه قال لابيعة الجن مشوة وايمار طل رابع من غير مشورة فلا يوتمن واحد منهما نغيرة ان يقتلا
يقال غمدت بالقوم تغمرا وتغرم اذا عرضت نفسك للقتل وظهر في المضاعف حلة اليمن خليلا وخلة
وحلة المريض تقليلا وتخلة
قدره وسره انه ستعان وحكمه الذم فانه اذا رفعت حكمته ارتفع راسه

قلته اي فجاءة وفيه ان العبد اذا تواضع لله رفع الله حكمته وقال انتعش
تعشك الله واذا تكبر وعد لطوته وهصه الله الى الارض الهوص والوطس
والوقص الكسر عد اطوته اي جافة قدره وكل شيء شاو شبا فهو طوته
وطواته وفيه حين اتاه قبيصة زجابر فقال اني رميت ظبيا وانا محرم فاصبته
خششاءه فركب رذعه فاسن فمات فاقبل على عبد الرحمن عوف وشاوره
ثم قال اذبح شاة الخششاء العظم الناتي خلف الاذن وهو الخشاء ركب
رذعه اي سقط على راسه ولذا ذا بالرذع الدم شبهه برذع الزعفران وهو
اثره واسن اي دبر به يقال اسن الرجل يأسن اذا غشي عليه من ريح البئر
والسمن يغادر القرز مصفرا انا مله يميل في الريح ميل الماتح الاسن
وفيه انه كان يبتناك وهو صايم بعود قد ذوي اي يبس وفيه لعنان ذوي
يذوي وذوى يذوى وهو عود ذاو وقال ذو الرمة كانما نفض الاجمال ذاويه
على ذابلة على جوانبه الفرصاد والعنب وفيه حجوا بالذرية لانا كلوا ارزاقنا
وتذروا ارباقنا في اعناقنا اراد بالذرية النساء وقد يراد بهن الصغار
الذرية ولم يرد الصبيان ومنه قوله للنبي صلى الله عليه وسلم لخالد وناي امراة
مقتولة لا تقتلن ذرية ولا عسيفا الارباق جمع الربق والربق جمع

(هذا الأثر رواه البخاري وكذا رواه مالك في الموطأ)

الرِّبقة وهو الحبل الذي يشد في عنق البهيمة كنى عن الخروج بها قال ابن عمر
اعتمر أيضا فاض يفكك عن أيدي العناة وعن أعناقها الربقا وفيه أنه
وقف بين الجمرتين وهما دار لفلان فقال متوي أخوك حتى إذا انضج رمة
ثم مد أي القاه في الرماد وأفسده وهذا مثل يضرب لمن حبس ثم نفسه بالإساءة
عليه وفيه أنه كتب إليه في رجل قيل له متى عهدك بالنساء فقال البارحة
قيل من وقال أم متواي فقيل له قد هلكت قال ما علمت أن الله حرم الزنا
فكتب عمر أن يستحلف ما علم أن الله حرم الزنا ثم خل سبيله أم متواه
ربة منزله التي يأوي إليها والعرب تقول لصاحب المنزل أبو المتوي
ولصاحبته المتوية أم المتوي والتواء النزول وهذا الحكم الذي لم يشكر
بلاد الإسلام وكان حديث العهد بها وفيه تفقهوا قبل أن تسودوا ويعني
تعلموا العلم في صغركم قبل أن تصيروا سادة فتشغلوا عنه وفيه الشابة
والصدقة ليومها يعني ليوم القيامة الذي اعتق شابته وتصدق بصدقته
له فلا ينتفع بشيء منها وفيه لا تشتروا رقيق أهل الذمة وأرضهم فإنهم
أهل خراج يؤدي بعضهم عن بعض ولا يقرن أحدكم بالصغار بعد إذ نجاه
الله منه عز شتى أي ضيعهم لأن خراجها أثقل كيلا يلزم مثل ذلك المسلم

(هذا الأثر رواه مالك في الموطأ)

منه أنا نهى عن شرى رقيق أهل الذمة على معنى أنهم ليسوا بفيء ولكنهم أحرار لا ترى أن عليهم جزية الرؤوس والأرض على
الممالك وأنا نهى عن شرى

وفي قنوت الفجر قوله واليك نسعى ونحفد نرجو رحمتك ونخشى عذابك
ان عذابك بالكفار ملحق نحفد اي نسرع بالطاعة والحفد الخدم سموا
بذلك لانهم يسرعون في الخدمة يقال حفد يحفد حفدا قال الاخطل حفد الولائد
حولهن واسلمت باكفهن ازمة الاجمال وقال الاخر كلفت مجهولها نوقا يمانية
اذا الحداة على اكسائها حفدوا وفيه لغة اخرى احفد احفادا قال الراجز
ممر ايد خزقاء اليدين مسيفة احب بني الخلفاء واحفدا وقوله نسعى ونحفد
اي انا نعدك ونسعى في طلب رضاك وقوله ملحق اي لاحق يقال الحقت القوم
والحقتهم معنى ويروى ملحق وفيه لا تشتروا الذهب بالفضة الا يدا بيد
هاوها اني اخاف عليكم الرماء يعني الربا واصله الزيادة يقال ارميت
على الخمسين اي زدت عليها ويروى اني اخاف عليكم الارماء فجاء بالصلة
قال واسمر خطيا كان كعوبه نوى القسب قد ارمى ذراعا على العشر
وفيه انه استشارهم في املاص المرأة وهو ان تلقي جنينها ميتا وقد املصته
واصل الاملاص الازلاق وقد ملص الشيء من يده اي زلق قال فمر واعطاني رماعا
ملصا وفيه انه اتي بامرأة مات عنها زوجها فاعتدت اربعة اشهر وعشرا
ثم تزوجت رجلا فمكثت عنده اربعة اشهر ونصفا ثم ولدت ولدا

وقد ذكرها دون ما ذكر بعدها

قال فدعا عمر نساء من نساء الجاهلية فسألهن عن ذلك فقلن هذه امرأة كانت حاملا
من زوجها الاول فلما مات حش ولدها في بطنها فلما مسها الزوج الآخر تحمل ولدها
قال فأخبر عمر الولد بالاول حش اي يبس وقد حشت في محشن وفي انه رفع اليه
رجل قالت له امرأته شبهني فقال كانك حمامة فقالت لا ارضى حتى
تقول خلية طالق فقال ذلك فقال عمر خذ بيدها فهي امرأتك خلية طالق باقة تكون
معقولة ثم طلق من عقالها وخلى عنها في خلية من العقال وطالق لانها طلقت منه
وفي انه سأل المفقود الذي استهوته الجن ما كان طعامهم قال الفول وما لم يذكر
اسم الله عليه قال فما كان شرابهم قال الجدف يعني ما لا يعطى من الشراب والجدف
ايضا نبات يكون باليمن لاحتياج اكله الى شرب الماء وفيه ان اصحاب عبد الله كانوا
يرتحلون اليه فينظرون الى سمته وهديه ودله فيستهدون به السمت على وجهين
احدهما الهيئة والمنظر في مذهب الدين وليس من الحيلة والرياء والثاني السمت الطريق
يقال الزم هذا السمت والهدي والدل معناهما السكينة والوقار قال الاعشى
حتى تناهين عنه سامنا حرجا وما هديت هداي مهتدم ولا جدل
والعرب يسمي الاسد الا لم تطلع من خدرها منتعاجت ولا ساد لها في العناق
ومن لبد او عقص او ضفر فعليه الحلق لبد اي جعل في رأسه شيئا من صمغ وعسل

قوله ولا ساد لها يقول ليست تأتي مرأة الا لسد الحاقنة والمباشرة الا بما يرجع الى الملاحة والصبغ

ليتلبد فلا يقمل والعقص والضفر قتل الشعر ونسجه وكذلك التجمير والعقاص
الخيط الذي يعقص به اطراف الذوائب قاله والفتل نصل العقاص في متن ورسل
ما تصعدني خطبة ما تصعد بي خطبة النكاح اي ما شقت علي واصله من الصعود
وهي العقبة الكؤود وفيه في المضمضة للصايم قال لا بأس وكلن ليشرنه فان اوله
خيره هذه المضمضة هي التي عند الافطار واما اذا اراد ان يشرب قبل ان يمجه فينهب
خلوف فمه وفيه ان اسلم كان يأتيه بالصاع فيقول يا اسلم حثت عنه قشره
فاحسفه فيأكله حثت عنه قشره اي اقشره فاحسفه اي فاقشره واتقيه
والحساقة قشور التمر وفيه انه قال لمالك اوسق يا مال انه قد دقت علينا
من قومك دأقة وقد امرنا لهم برضخ فاقسمه فيهم الدأقة الجماعة يسيرون
سير الخفيفا وهم يدفوز دفيفا وسأل اعرابي النبي صلى الله عليه فقال هل
في الجنة ابل قال نعم ان فيها لنجائب تدفى بركبانها في الجنة وفيه قال ايأتي
احدهم به على عمود بطنه اراد على ظهره لانه كالعمود للبطن ومعناه
ياتي به على مشقة وتعب وفيه انه سأل حيشا هل تنبت لكم العضة
قلنا حلب شاة بكية فقالوا نعم فقال عل للقوم شاة بكية اي قليلة اللبن
يقال ما كانت بكية ولقد بكوت تبكو بكا اذا قل لبنها

كانه دعا عليه ان يقع الضيق في فمه وينقطع عنه مادة الدر ويجد منها ما يشكو به سخنة الحرة اي الجوع مرصية

اما اللبن الممزوج بالماء

ويعلل اي يسقى الشارب بعد الشرب تعلة

ليا يمه اذا زال وهو الشد

وليأزلن ويتكوزن لقاحه ويعللن صبيته بسمات السمار اللبن الممزوج بالماء

انه مر بضجنان فقال لقد رأيتني بهذا الجبل اخبط مرة واخبط اخرى على اهلي

للخباب وكان شيخا غليظا فاصبحت والناس يحسبني ليس فوق احد ومن لم يكن

يخضع لنا بطاعة اي يذل ويقاد اخبط اي اضرب الخبط في الشجر وهو ورق

الابل انه قال في منعه الحج قد علمت ان رسول الله صلى الله عليه قد فعلها

واصحابه ولكن كرهت ان يظلوا بهن معرسين تحت ثم يلبون الحج تقطر رؤسهم

المعرس اذي يعرس امراته واصل العرس

انه قال نعم المرء صهيب

لو لم يخف الله لم يعصه يعني لو لم يكن عقاب تخافه ما عصاه

انه انما يطيع الله حبا له لا مخافة عقابه كما قال بعضهم ما احب ان اعبد

الله طمعا في ثوابه ولا مخافة عقابه فاكون مثل عبد السوء ان خاف مولاه

اطاعه وان لم يخف عصاه ولكني اريد ان اعبد الله حبا له

انه

اني ستكران في شهر رمضان فقال للمنجنين اصبنا ناصيام وانت مفطر

قوله للمنجنين دعاء عليه يعني كبه الله لمنجريه كما يقال لليدين وللفم اي كبه

الله ليديه ولفمه اي على يديه وفيه اللام بمعنى على

المنجر بن عبد الله من نعوت سادتنا لا يقل عير سلك لليدين وللفم

انه قال

ان يرد الله بعبد خيرا يفقهه في دينه

خيرا اي ايرون به خيرا

ماضيا

فيضل

فلا ينتعش

افاذن او اي واناذا

يا أخي خزيمة حصبو التحصيب اذا نفر الرجل من منى الى مكة للتوديع أن يقيم بالشعب الذي خرجه الى الابطح حتى يهجع به من الليل ساعة ثم يدخل مكة وهذا شيء كان يفعل ثم ترك وهو الذي قالت عائشة ليس التحصيب بشيء انه كان يستحب قضاء رمضان في عشر ذي الحجة وقال ما من ايام أقضي فيهن رمضان أحب الي منهن لانه أحب الصوم فيها نفلا فاذا كان عليه فرض فاولى بان يصوم فيها وكان علي يكره قضاء رمضان في العشر لانه كان يرى ان يقضى رمضان متتابعا وانه قال لما توفي رسول الله صلى الله عليه قام ابو بكر فقال اما هذه الاية انك ميت وانهم ميتون قال عمر فعرفت حتى خرف الى الارض عرفت اي تحيرت يقال عرف الرجل وبعل وخرق وبرق وبهش اذا تحير انه كتب الى ابي عبيدة وهو بالشام حين وقع بها الطاعون ان الارض ارض عميقة وان الحابية ارض نزهة فاظعن بمن معك من المسلمين الى الحابية عميقة ابن كثيرة الاندآء والوباء والنزهة البعيدة من الوباء والاندآء والنزهة أصلها البعد والنزه التباعد وفلان ينزه نفسه عن الاقذار اي يباعد نفسه عنها انه كان يسجد على عبقري يعني هذه البسط المعروفة منسوبة الى بلاد يقال لها عبقر وغيب بذلك يزين وهاذ ثياب كوشي العبقري المخلب

ياصبر الظاهر المدينة ومن خارجها
سالطعن الطاعون اذا اصاب ارض الله تعالى
دالا بعض بها ولا يخرج منها

موضع
ما النبذ ما الارض فلم يرتفع
عطف على ما قبله

الكثير الوشي والثياب

شبه النهار ويلوح مراتع الوحوش بالعبقري المخلب
فاصدا وهذه ذهبي المطين من الارض
ثياب رقيقة استعملها الضرورة في الاصباغ والنهوض

سعي بالمحلب الكثير الوشي انه رمى الجمرة بسبع حصيات ثم مضى فلما خرج
من فضض الحصى وعليه خميصة سوداء اقبل علي سلمان بن ربيعة فكلمه بكلام
فضض الحصى هو المتفرق المنفض منه وكل شيء تفرق فقد انفض ومنه قول عائشة
لمروان ان رسول الله صلى الله عليه قال لابيك كذا وانت فضض منه الفضض
والفضيض والهدر وفيه حين قال لفلان وذكر شيئا بل تحوسك فتنه يعني تخالطك
قلبك وتحتك وتخيرك عجمة كوبها والحوش والجوش واحد وكل موضع وطيء
وخالطته فقد حشته وجشته ومنه قوله تعالى فجاسوا خلال الديار قال تحوشن
عمارة وملكت اختي لنا حيي جاورها دليل العمارة هم اكثر القبيلة اي تخالطها
وتطأها حتى تبلغ ما تريد منها وناخذ في ناحية اختي ثم ندعها ونحن نقيد عليها
وقال في الخطبة زهطر افعل في الخطوب ادلة دنس الثياب قناتهم لم تقصر
بالهمز من طول القناف وحارهم يعطي الظلامة في الخطوب الحوشن
وفيه حين سئل عن الجراد فقال وددت ان عندنا منه قفعة او قفعتين القفعة
شبيه الزبيل بلاعرى وتسمية النساء بالعراق قفة وفيه حين اتاه اذينة
العبدي قال له اني احببت من رأس همز او خارز او بعض هذه المذاهب
فقلت لعمر من اين اعتمر فقال ايت عليا فسله فسألته فقال من حيث

وقوله لم تقصر بالهمز والهمز شدة الضغط بالقناف وهو القالب الذي يثقف به الرمح اذا اعوج ويقال همزت الجمة
بالهمز وصله قوله بين كفي وهمزت راسه قال وبعضهم يرويه بالسين وقوله وحارهم يعطي الظلامة ان يستذل الذليل ويجار بل يظلم

أبدأت ٥ زاشر هير وخازك موضعان من ساحل فارس يرتبط فيهما والرمال
القسي بين البر وبلاد الريف وهي المذارع ايضا وفي حين قال لعن الله
فلانا الم يعلم ان رسول الله صلى الله عليه قال لعن الله اليهود حرمت عليهم
الشحوم فجملوها فباعوها اي اذابوها يقال جملت الشحم واجملته واجتملته
اذبته والجميل الودك قال وفي غلام ارسلته امه بالوك فبذلنا ما سأل
او نهته فاماه يزقه فاستوى ليلة رخ واجتمل وفيه انه نهى عن المكايلة
بالسآء يعني المقايسة بالقول وهو ان تقول له كما يقول لك واصله من
الكيل اراد عمر الاحتمال وترك المكافاة بالسوء ويكون ايضا في الفعل
قال ابو عبيد الاحتمال ان لا تلم القتل وتجزي به الاعداء كيل الصاع بالصاع
وفي ليس الفقير الذي لا مال له انما الفقير الاخرق المكسب يعني
ضعيف الكسب وقيل هو الذي لا يزرأ في ماله ولا يصاب بالمصايب يقال
للجبل المصمت الذي لا وتر فيه شيء لخلق وصخرة خلقاء قال الاعشى
قد يترك الدهر في خلقاء راسية وهيا وينزل منها الاعصم الصدعا
اراد عمر ان الفقر الاكبر هو فقر الاخرة لمن لم يقدم من ماله شيئا
يثاب عليه هناك وفيه حين اراد الرجل ان يدخل الشام وهي تستعير

احتمل اذا
ادبته هكذا في نسخة ولعله ادبته بالالف من الادب
برزق ولعله من الزق انحر لسنه من الحر اليه واذا حرد
الاحتكار في الغلة
وان كانت كذلك
الهرم الضعف وفي الاصل هرم

طاعونا فقال له اصحاب النبي صلى الله عليه ان من معك من اصحاب النبي صلى الله عليه
قرحانون فلا تدخلها يعني لم يصبهم طاعون وصبي قرحان اذا لم ينبه الجدري
يقال رجل قرحان وامرأة قرحانة وقرحان وقرحانة قرحان بلفظ واحد وقد يقال قوم قرحانون
لحارث عثمان رضي الله عنه قال ابو عبيد في حديث عثمان رضي الله عنه
حين ارسل سليط بن سليط وعبد الرحمن بن عتاب الى عبد الله بن سلام فقال
ايتياه فتنكرا وقولا انا رجلان اتانا وياتان وقد صنع الناس ما ترى فما ترى فقالا
له ذلك فقال لستما باتاويين ولكنكما فلان وفلان وارسلكما امير المؤمنين
لا اتاوي بالفتح العرار الذي هو في غير وطنه اي غريبان ههنا قال الشاعر
يصبحن بالقفر اتاويات هيهات من مصبحها هيهات حجر من حجارة
وقيل اذا وقعت السهمان فلا مكابلة المكابلة على حبس احدهما الحبس
الكبل وهو القيد وجمعه كبول والمكبول المحبوس قال اذا كنت في دلو بهينك
اهلها ولم تك مكبولا بها فتحول والوجه الاخر الاختلاط وهو مقلوب من
لكث الشيء وكله اذا خلطته يقول اذا حدث الحدود فقد ذهب الاختلاط تفي
حكم الخليط بعد القسمة وانه قال لا شفعة في بئر ولا فحل والارف
تقطع كل شفعة الارف المعالم والحدود وقد ارفت الدار ارفها اذا قسمتها

ح وهو ان يكون للرجل نخلة في حائط غيره فاذا بيع الحائط فلا شفعة له فيه ح

وجدتها والفحل فحل النخل ويسمى الحصير فحلا لانه يتخذ من فحول النخل ويقال للنخل فحال وجمعه فحاحيل

والبير هو ان يكون بئر ماء بين قوم ولهم حدائق يسقونها من تلك البير فاذا باع احدهم حديقته فلا شفعة لشركائه فيها وفيه انه قال بلغني ان ناسا منكم يخرجون الى سوادهم اما في جنازة واما في جباية واما في حشر فيقصرون الصلوة فلا تفعلوا فانما يقصر الصلوة من كان شاخصا او بحضرة عدو والحشر القوم يخرجون بدوابهم الى المرعى قال الاخطل يرثي قتيل عمه الحباب

يسأله الصبر من عشار اذ حضروا والحزن كيف قراه الغلمة الحشر

يعرفونك اسر الحباب وقد امسى وللسيف في خيشومه اثر

الصبر قليل من عشار وكذلك الحزن وقصر الصلوة وتقصيرها واقصارها واحد وافصحها القصر وفيه انه عطى وجهه بقطيفة حمراء ارجوان وهو مجزم الارجوان هو الشديد الحمرة والبهمان دونه في الحمرة والمقدم المشبع حمرة والمضرح دون المشبع ثم المفدم بعده وفائدته انه لم ير بالحمرة للمحرم باسا وفيه انه رفع اليه رجل قال الرجل يا ابن شامة الوذنة فجده واحدتها وذنة وهي القطعة من اللحم مثل الفدنة وهي كلمة معناها القذف اراد يا ابن شامة المذاكير فكنا عنه والعرب تستاب بها وربما تباتبوا بها ايضا

قولهم يا ابن ذات الرداية لان الفواجر في الجاهلية كن يضعن لانفسهن رايات تعرف
بها مواضعهن وكذلك يا ابن ملقي ارجل الركبان وفائدته انه حد في الكناية من
غير تصريح وفيه انه لما شم الناس فيه جاء عبد العزيز ابن زرارة الى ابن كعب
فقال يا ابا المنهال ما المخرج التشميم الطعن والاخذ في الشر ونشم القوم في الامر
تشميما اذا اخذوا في الشر قال الشاعر تدارككما عبسا وذبيان بعدما تفانوا ودقوا بينهم
عطر منشم قيل هو من ابتداء الشر وقيل منشم امرأة كانت تبيع الطيب فكانوا اذا
تطيبوا بطيبها استدعى بعضهم بعضا في الشر وفيه انه بينما هو ذات
يوم فقام رجل فنال منه فوداه ابن سلام فاقذا فقال له رجل لا يمنعنك مكان
من سلام ان تسب نعثلا فانه من شيعته فقال له لقد قلت القول العظيم
يوم القيامة في الخليفة من بعد نوح وداه فاقذا اي حجره فاحجر قال ابن
الكلبي انما قيل له نعثل لانه كان يشبه برجل من اهل مصر اسمه نعثل وكان طويل اللحية
ولذلك كان عثمان طويل اللحية فاذا نيل منه وعيب قيل له ذلك لانهم لم يجدوا فيه عيبا
غير هذا ولد ادم سلام بنوح عمر لان النبي صلى الله عليه وسلم شبهه بنوح
بدر حين اشار عليه بقتل اسارى بني وشبهه ابا بكر بابراهيم عليه السلام ويوم القيامة
اراد به يوم الجمعة ومنه ان كعبا اي رجلا يظلم آخر يوم الجمعة فقال ويحك

انظلم رجلا يوم القيامة وفيه انه لما حجه كان على يوميد غايبا في مال له
فكتب اليه عثمان اما بعد فقد بلغ السيل الزبى والحزام الطبيين فاذا اتاك
كتابي هذا فاقبل الي على كنت ام لي فان كنت مالوكا فكن خير اكل والا فانت كني
ولما استرق البيت للممزق شاعر عبد القيس جاهلي الزبى جمع زبية وهي حفرة
تحفر للاسد في راية من الارض لا يبلغه الا سيل عظيم والطبي واحد اطباء
الناقة وهي اخلافها فقوله جاءه الحزام الطبيين يعني انه اضطرب من شدة
السير حتى صار خلف الطبيين وهذا مثل يضرب عند خوف الامر حده وفيه
عند مقتله قال فتعاوه والله عليه حتى قتلوه يعني تعاونوا على البغي
والغواية وقال الاسماء ترثي المنذر عمرو الانصاري وهو اخوها تعاونت عليه
(احنعت) ذباب الحجاز بنو بهثة وبنو جعفر وفيه انه قال فيه فلان يعترض اني لم
(حر بن سليم)
افتر يوم عينين فقال عثمان لم تعيرني بذنب قد عفا الله عنه
عينين جبل باحد قام عليه ابليس فنادى ان رسول الله صلى الله عليه
قتل وفيه الطلاق بالرجال والعدة بالنساء ومثله في حديث زيد بن ثابت
يعني الحرة اذا كانت تحت مملوك فانها تبين منه بطلقتين لانه انما ينظر
الى الزوج فان كان مملوكا فطلاقه ثنتان وهي تعتد عدة الحرائر وهي ثلاث حيض

الطلاق مصدر يتضمن معنى الحل ولهذا دخل الاباحة
انت طلاق ونوى بالطلاق فرقة الثنتين وطلقها طلقتين ثنتان

اذا كان باب الطلاق اعتادهم
وللصوص وشاطرهم ودرهم والكلب يسمعهم اذا
انا الثاني بالحي حاب وعليه ثلاثة دون كلاب

لانها حرة وان كانت مملوكة تحت حر فانها لا تبين منه باقل من ثلث لان زوجها
حر وتعتد حيضتين لانها مملوكة اخبرنا ابن عيينة عن ابن ابي نجيح عن ابيه عن
في حديث علي لعلي بن ابي طالب رضي الله عنه لان اطلي بجواء قدر احب الي من ان اطلي
بزعفران الجواء والجواء الوعاء الذي يجعل فيه القدر واما الجحاك فهي الخرقة
التي تترك بها القدر وفي حر اقبل يريد العراق فاشار عليه الحسن على ان
يرجع فقال والله لا اكون مثل الضبع سمع الدم حتى تخرج فتصاد والدم
صوت الحجر او الشيء يقع بالارض وليس بالصوت الشديد قال وللفواد وجيب
تحت ابهره لدم الغلام وراء العيب بالحجر ويقال في غير هذا الدمث
تصاد اخيالا وجدعا يعني لا اخدع كما تخدع الضبع وفي ليث ولبث بني امية
لا نفضنهم نفض القصاب التراب الودمة ٥ الاصمعي هو الودام التربة
واحدتها ودمة وهي الحزة من الكبش او الكبد ومن هذا قيل للسيء الدم
لانها مقدورة طوال والتربة التي قد سقطت في التراب فتربت والقصاب
ينفضها والودم ايضا لحمات تكون في رحم الناقة تمنعها من الولد يقال منه ودمت
الناقة فاذا عولجت منه قيل ودمتها توديما وفي حين مر بعبد الرحمن عتاب بن
اسيد مقتولا يوم الجمل فقال هذا يعسوب قريش اليعسوب فحل النحل

وسيدها شبهه في قوتش بالفحل في النخل ومنه حديثه الآخر حين ذكر الفتن
فقال فاذا كان ذلك ضرب يعسوب الدين بذنبه فيجتمعون اليه كما يجتمع قزع الخريف
يعسوب الدين سيد التابعين في الدين وقزع الخريف قطع السحاب في الخريف والعسوب
ايضا طائر اكبر من الجراد تشبه به الخيل والكلاب في الضمر قال الشمّاخ
فيها [illegible] ابو صبية شعث نطيف بشخصه كوالح امثال العاسيب ضمّر
وفيه حين رأى فلانا يخطب فقال هذا الخطيب الشحشح ابو عمرو هو الماهر
بالخطبة الماضي فيها ويقال الشحشح المواظب على الشيء قال الطرماح كان العطايا
ليلة الخميس علقت بوثابة شضو الرواسم شحشح وقال ذو الرمة
لدن غدوة حتى اذا امتدّ الضحى وحث القطين الشحشحان المكلف والشحشح
البخيل الممسك ايضا وقال الزمخشري [illegible] فتردد الهمزة وان شحشحا
وفيه من وجد في بطنه زرّا فلينصرف وليتوضأ الزرّ الصوت في البطن
كالقرقر قال ابو الهيثم زرّ شاء تنتاج اللعام المزبد اذا قام فيها زرّة وارعدا
وقال ابن الاعرابي [illegible] كان في زبابة الكباز زرّ عشار حلبن في عشار
وفيه في ذي الثدية المقتول بالنهر وان انه مودن اليد او مثدن اليد او مخدج
اليد مودن اليد قصيرها وقد اودنت الشيء وودنته قصرته وقال الجاحظ

الرباب قطع السحاب الاسفل المتراكم الواحدة ربابة وقول كثير يصف الرعد الذي يأتي من السحاب
[illegible] المتراكمة حين عشار اي في ان على نتاجها عشر اشهر حلبن الصمن العشار اختلط ربها

وأمك سوداء مودونه كان أباها الخطب وقال الآخر وقد طلقت ليلة كلها
فجاءت به مودنا خنفقيقا ومتدن اليد يعني قصيرها ملخوذ من الشدوة كأنها مثلها
في القصر وكان في الأصل مشند فقلب ومخدج اليد يعني قصيرها من اخداج الناقة
اذا ولدت لغير تمام ورد والشدية تصغير شدي اذ دخل الهاء لانها كالبقية اي قطعة
منه ويروى ذو اليدية ومنه ان امرأة جاءته فذكرت ان زوجها يأتي جاريتها فقال
ان كنت صادقة رجمناه وان كنت كاذبة جلدناك فقالت ردوني الى اهلي غيرى
تغرة تغرة من تغر ان القه وهو عليانها يقال تغرت القه تتغر وتغرت
تتغر اذا غلت وفلان يتغر على فلان اي يغلي حوفه عليه غيظا وفيه فوائد جمة
الفقه ثلث منها انه يحد الرجل اذا جاء جارية امرأته ومنها انه ليس للامام ان
يطالب القاذف بحق المقذوف اذا لم يطالب به ومنها ان الامام اذا سمع
القذف وطالب المقذوف بحقه حد القاذف لقوله جلدناك وفيه انه صلى
بقوم فاسوى بن رخا ورواه ابو عبد الرحمن السلمي قال ما رايت احدا اقرأ
من علي صلينا خلفه فقرأ ابن رخا فاسقط حرفا فرجع يقرأه ثم عاد الى
مكانه استوى اي اسقط واغفل يقال استوبت الشيء اذا تركته واغفلته والبرزخ
ما بين كل شيئين ومنه قيل للميت هو في البرزخ لانه بين الدنيا والآخرة ومنه قول

عبد الله حين سئل عن الرجل يجد الوسوسة فقال ذلك برازخ الايمان وما بين
اول الايمان وآخره وقيل هو ما بين اليقين والشك فاراد ابو عبد الرحمن ما بين المضغ
الذي اسقط منه ذلك الحرف الى الموضع الذي انتهى اليه وفيه انه قال لقوم
وهو يعاتبهم ما لكم لا تظفرون عنهم انكم العينة اصلها فناء الدار وسميت عينة
الناب بهذا لانها كانت تلقى بالافنية فكني عنها باسم الفناء كما كني بالغائط ايضا
وانما الغائط المطمئن من الارض قال الخطيم لعمرك لقد جرّبتكم فوجدتكم قباح
الوجوه سيئي العينات وفيه انه وكل عبد الله رجلا بقبض الخصومة وقال
ان للخصومة فحما يعني مهالكها وقحمة الاعراب ان يصيبهم السنة فتهلكهم
قال ذو الرمة فيحيا لا بل شرة الا التي السريط حين بالاولاد او يلتين منها على
قحم بين الفلاة والمناهل وقال الحربي قد جربت مصر والضحاك انهم قوم
اذا جاز بوني في حتم محتم وفيه لا جمعة ولا تشريق الا في مصر جامع يعني
صلوة الجمعة وصلوة العيد وسميت تشريقا لانها لا تصلى حتى تطلع الشمس
والمشرق والمصلى قال اللهم رب المشرق والمشرق اياك ادعو فتقبل
ملقى وفي الحديث عن النبي عليه السلام قال من ذبح قبل التشريق فليعد قال
الاصمعي وبالهدايا اذا الحرث هذا زعما في يوم ذبح وتشريق وتجار
مصدر بمعنى ذبح الابل
اي يوم تشريق وهو يوم الاضحى
ردما بها حين تجز
جمع الهادي وهو ما اهدي الى مكة ورتما شدد فقالوا الهادي
والمذارع استقبل الشرق والدوادب

وايام التشريق سميت بذلك لانهم كانوا يشرقون فيها لحوم الاضاحي وابو حنيفة
يقول ان التشريق هو التكبير في دبر الصلوات ولا وجه له ومن احيا هذا
البيت فليعد للفقر جلبابا يعني لفقر يوم القيامة يعد له في الدنيا ما يستتر به من
العذاب ويغنيه وذهب قوم الى ان معناه من احيا الفقر والجلباب الرداء وهو
جلابيب واستكثروا من الطواف بهذا البيت قبل ان تحال بينكم وبينه فكاني
برجل من الحبشة اصعل اصمع خمش الساقين قاعد عليها وهي تهدمه الاصعل يعني
صغير الرأس وصعل الجود وكذلك يقال للظليم صعل والاصمع الصغير الاذنين
وقلب اصمع اذا كان ذكيا فطنا وانه اتاه قوم برجل فقالوا ان هذا يؤمنا
ونحن له كارهون فقال له علي انك لخروط انوم قومنا لهم كارهون
الخروط المنهوم لا يبالي ما يصنع وقد لخرط علينا فلان اذا اندر اسمو القول
قال العجاج يصف ابلا ترعى نباتا
فظل يرتد من النشاط كالبربري الخرط وفيه اذا بلغ النساء نصر الحقايق فالعصبة اولى ويروى نصر الحقاق
يعني الاذناك لانه منتهى الصغر يقول اذا بلغت الجارية فالعصبة اولى
بها وبتزويجها اذا كانوا ذوي رحم ومن قال نص الحقايق فانما جمع حقيقة
والنص الاستقصاء يقال نصصت الرجل اذا استقصيت مسالته عن الشيء حتى تستخرج

كلما عنده وكذلك النص في السير انما هو أقصى ما تقيه عليه الدابة وفيه سبق
رسول الله صلى الله عليه وصلى ابو بكر وثلث عمر وخطأنا فيه فاشار الله صلى
ابو بكر يعني صلاه واصله في الخيل السابق الاول والمصلي الثاني سمي بذلك لان راسه
عند صلا السابق وهو عجزه ثم يليه الثالث وفيه ان الايمان يبدأ لمظة في
القلب كلما ازداد الايمان لمداد اللمظة الاصمعي انما هي لمظة بضم اللام
مثل النكتة من البياض ومنه فرس الحظ اذا كان بجحفلته شيء من بياض وفي هذا
الحديث دلالة على ان الايمان يزيد وينقص وفيه ان رجلا اتاه وعليه ثوب من
قهز فقال ان بني فلان ضربوني فحلفت ان الكناسة فقال على صدقي سن بكرها هذا
مثل يضرب للرجل يأتي بصدق الخبر واصله فيما يقال ان رجلا سأل عمر
عن سن بكره وهو الفتي من الابل فصدقه فقال عند ذلك صدقني سن بكرها
ويروى سن بكرها كانه نظر اليه فعرف سنه والقهز هي ثياب بيض
خالطها الحمرة قال ابو الهيثم القهز الزرق او صقع
كان رؤوسها من القهز والقوهي بيض المقانع
كان لون القهز في خصوصها والقبطرية البيض في تأزيرها القبطري
ضرب من الثياب وفيه وذكر آخر الزمان والفتن فقال خير اهل

ترقيم الشاملة آليا

ذلك الزمان كل نومة اولئك مصابيح الهدى ليسوا بالمساييح ولا المذاييع
البذر النومة الخامل الذكر والمذاييع جمع مذياع وهو الذي يشيع الفواحش
اذا سمعها او رآها والمساييح الذين سيجون في الارض بالشر والنميمة وكذلك
البهر ماخوذ من بهت الارض واحدها بذوذ وفي الحديث ليكون له الذين الظنون
قال يزكيه لما مضى اذا قبضه ان كان صادقا الظنون الذي راينه صاحبه ايقضيه
ام لا كانه لا يستيقن ذلك بل يظنه والظنون البير التي لا يهتدى فيها ماء ام لا
وقال الاعشى ماجعل الجد الظنون الذي جنب صوب اللجب الماطر مثل الفراتي
اذا ما جنى يقذف بالبوصي والماهر وفيه انه بعث سرية فشيعها فقال
اعذبوا عن النساء يعني امنعوا انفسكم من ذكرهن فان ذلك يكسركم عن الغزو وكل
من منعته شيا فقد اعذبته قال العجير السلولي وتبدلوا يعقوب بعد
الههم صنما فقر وياجديل واعذبوا والعذوب والعاذب الفرس الذي
باث لا ياكل شيا ولا يشرب لانه ممتنع من ذلك قال النابغة الجعدي يصف فرسا
فبات عذوبا للسماء كانه سهيل اذا ما افردته الكواكب شبهه بسهيل
لان الكواكب تزول عنه ويبقى منفردا ويقال العذوب والعاذب الذي باث
ليس بينه وبين السماء ستر وفيه ان المرء المسلم ما لم يغش دناة يجتنع

او امتنع التقدير الرعي تحت ليلة تلك المطر الريح الشديدة وكانه لتفرده من القبيلة وبياضه سهيل يقال منفرد
اردنا يجتنع للماء ونحو ذلك
المغشيان آمن

لها إذا دُعِرَ وتغري به لئام الناس كالياسر الفالج ينتظر فوزة من قداحه
أو داعي الله فما عند الله خير للأبرار الياسر الذي يلعب بالميسر وهو القمار
كانت كرام الجاهلية تولع به فرفعه الإسلام وجمعه الإيسار قال الطرماح
فهم أيسار لقمان إذا أغلت الشتوة أبداء الجزر وقال الأعشى المطعمو
الضيف إذا ما شتوا والجاعلو القوت على الياسر والفالج القامر
يقال فلج على أصحابه وفلجهم قال الراجز لما رأيت فالجا قد فلجا ودا عي الله
هو الموت أي هو بين خيرين إما أن يصير إلى ما تحب من الدنيا وإما أن يموت
فيصير إلى ما عند الله وهو خير له قال الحجاج يذكر دنيا سنية وعيشا
ساقطها بنفس ممتخ عطف المعلى صلك بالسيح وقال المتنبي فمهلا
ما قضاع فلا تكوني منيحا في قداح يدي مجيل وقد يوم الجمل وغاب عنه
سليمن صرد فبلغه عنه قول فقال سليمان بلغني عن أمير المؤمنين ذرو من
قول نشلة لي به من شتم وإيعاد فنزقا ليه جواد الذرو اليسير من
القول والنشلة التوعد وقال الحطيئة جهاد أخو المقدرة من جشاء
أتاني عن مغيرة ذرو قول وعن عنبي فقلت له كذاكا وقال ابن عنبة
نشلة بالدخول كانها جن البيتي رواسيا أقدامها وفيه أن سليمن صرد قال

ذرو قول أي طرف من قول أعدني به فاوعدته مثل ما أوعدني به

شن أعقبه جهادا أوعفى جهاد بن أي يعبدن

أتيت عليا حين فرغ من مرجي فلما رآني قال ترحرحت وترتبصت وشأنات
فكيف رأيت الله صنع فقلت يا أمير المؤمنين إن الشوط بطين وقد بقي من الأمور
ما تعرف به صديقك من عدوك قال كلمس فلما قام قلت لجلسائه على ما أغبيت
عني شيئا قال هو يقول لك الآن هذا وقد قال لي يوم النقى الناس ومشى بعضهم
إلى بعض ما ظنك بأمتي جمع بين هذين الغارين ما الذي بعد هذا يعني أنه منهي الأجل
الموضع الذي دارت عليه الحرب يوم الجمل قال فدبر ما كان دارت على قطبها
الرحا ودارت على هام الرجال الصفاح ترحرحت تباعدت وشأنات
ضعفت والشوط بطين أي بعيد والغار الجماعة من الناس الكثيرة وفي الرجل
الذي سافر مع أصحاب له فلم يرجع حين رجعوا فأتى أهله أصحابه به فرهنوهم
إلى شريح فسألهم البينة على قتله فارتفعوا إلى علي فأخبروه بقول شريح
فقال علي أوردها سعدا وسعد مسهل يا سعد لا ترو في هذا الإبل
ثم قال إن الهون السقي الشريح ثم فرق بينهم وسألهم فاختلفوا ثم أقروا
بقتله فاحتبسه قال فقتلهم به أوردها سعدا هذا مثل يضرب للمقصر في الأمر
غير المبالغ فيه وأصله أن رجلا أورد إبله ماء لا تصل إلى شربه إلا بانتقاء
ثم استمل فنام وتركها يقول بهذا الفعل لا ترو يا إبل حتى تستقي لها

مثل ايضا وهو ان يكثر ابلك من الشريعة او الحوض دون ان تسقيها الشرب
لله ادعلي كره لله وجهه ان اهون ما كان ينبغي لشريح ان يستقصي في المسألة ولا
يمتحن في الحدود الا ان يكون فيه من حقوق الناس والحدود التي لا امتحان فيها هي
الحدود التي بين العبد وبين الله وبين الناس كالزنا وشرب الخمر والمشتمل المنافع بكنايه
كنا اذا احمر الباس اتقينا برسول الله صلى الله عليه فلم يكن احد منا اقرب الى
العدو منه احمر الباس يعني اشتد به الامر والحمرة كناية عن الشدة ومنه الموت
الاحمر وذلك ان الاغلب على الوان السباع الحمرة يشبه بها قال ابو ذؤيب
اذا علقت فرنا خطاطيف كفه رأى الموت بالعينين اسود احمرا ومن هذا حديث
عبد الله بن الصامت انه قال استرعى الارض خرابا البصرة ومصر قيل وما
خبرتها قال القتل الاحمر والجوع الاغبر ويقال هن وطاءة حمراء اذا
كانت جديدة ووطاءة دهماء اذا كانت دلمة قال ذو الرمة سوى وطاءة
دهماء من غير جعدة ثنى اخمتها في غرز كبداء صامين ويقال ان الرجل
عند موته يحمر الدنيا في عينيه والحمرة اذا العجم لان الشقرة اغلب الوان
عليهم وفيه انه خرج والناس ينتظرونه للصلوة قياما فقال مالي اريكم
سامدين اي قايمين وكل رافع راسه سامد وقد سمد يسمد سمودا والسمود

في غير هذا اللهو والغناء ومنه قوله تعالى وانتم سامدون وفي لغة حمير اسمد لنا
اي غني لنا وفيه انه خرج فرأى قوما يصلون قد سدلوا ثيابهم فقال كأنهم اليهود
خرجوا من فهرهم فهر اليهود مدر اسمهم وبجمعهم واصلها بهر عبرانية فهرت
والسدل اسبال الرجل ثوبه من غير ان يضم جانبيه وفيه خير هذه الامة النمط
الاوسط يلحق بهم التالي ويرجع اليهم الغالي النمط الطريقة يقال الزم هذا
النمط والنمط ضرب من الشيء تقول ليس هذا من ذلك النمط والغالي من الغلو
وهو مجاوزة الحد كمذهب الخوارج واهل البدع وفيه حين اتى في فريضة وعنده
شرنج فقال له علي ما تقول انت ايها العبد الابطر الابطر الذي في شفته العليا
طول ونتو في وسطها وسماه عبدا لانه كان سبي في الجاهلية وفيه حين اتاه
الاشعث وهو على المنبر فقال علينا عليك هذه الحمراء فقال علي من يعذرني
من هؤلاء الضياطرة يتخلف احدهم يتقلب على حشاياه وهؤلاء يهجرون الي ان
طردتهم اني اذا لمن الظالمين والله لقد سمعته يقول ليضربنكم على الدين عودا
كما ضربتموهم عليه بدءا والحمراء العجم سموا بذلك لان الغالب على الوانهم البياض
والحمرة كما ان الغالب على الوان العرب السمرة والادمة والضياطرة الضخام
الذين لا نفع عندهم ولا غناء واحدهم ضيطار وفيه انه صلى الجمعة بالناس بكفين

في علامات الغلو والتعصب

في حين اتاه الاشعث وهو على المنبر فقال علينا عليك هذه الحمراء

ثم اقبل عليهم فقال اتموا الصلوة معناه ما تصلون بعدها كانه عثر منهم
على تقصير فيها وليس قول من يقول امرهم بركعتين اخريين تتمة الصلوة
بشيء فان الجمعة ركعتان تمام غير قصر عن عمر رضي الله عنه وفيه في بيتين والبوين
وامراة فقال صار ثمنها تسعا يعني ان السهام عالت حتى صار للمراة التسع
وكان في الاصل الثمن وذلك ان الفريضة لو لم تعل كانت من اربعة وعشرين لاجتماع
السدس والثمن فيها فلما عالت صارت من سبعة وعشرين للبيتين الثلثان
ستة عشر وللابوين السدسان ثمانية فهذه ثلثة من سبعة وعشرين وهو التسع
وكان لها قبل العول ثلثة من اربعة وعشرين وهو الثمن حديث الزبير بن العوام
قال ابو عبيد في حديث الزبير بن العوام رضي الله عنه انه خاصم رجلا من الانصار
في سيول شراج الحرة الى النبي عليه السلم فقال يا زبير اسق الماء حتى
يبلغ الجدر ثم سرح الماء فقال الشراج مجاري الماء من الحرار الى السهل واحدها شرج واللاع
مجاري اعلى الارض الى بطون الاودية واحدتها لعة ويقال ان اللعة قد تكون
ما ارتفع من الارض وتكون ما اطمانت وهو من الاضداد والجدر الجدار وسئل
ابن عباس عن الطيم فقال هو الجدر يقول احبس الماء في ارضك حتى
يبلغ الى الجدار ثم ارسله الى من هو اسفل منه انه كان يتزود ضعيف

الوحش وهو محرم الصفيف القديد يقال صففت اللحم اصفه صفا اذا قددته
قال ابو العيس فظل طباة اللحم بين منضج صفيف شواء او قدير معجل وفايدته انه رخص
للمحرم حمل الصيد اذا لم يقتله ولم يعن عليه وفيه انه راى في فنيه لعسا فسال عنهم فقيل
انهم موالاة للحرقة وابوهم مملوك فاشتري اباهم فاعتقه فجر ولاؤهم اللعس جمع الاعس
وهو الذي في شفتيه سواد من شدة الحمرة وهو محمود عند العرب ويروى انه عيس
قضى به للزبير وفيه ان رجلا اتاه فقال الا اقتل لك عليا قال وكيف تقتله قال
اقتله به قال سمعت رسول الله صلى الله عليه يقول قيد الايمان الفتك ولا يفتك
مومن الفتك ان ياتي الرجل صاحبه غافلا فيقتله وان لم يومنه قبل ذلك ولكن
ينبغي له ان يعلمه قال الحجل الشديد في البعير وكان يقتل الى عوف لكعب حبيشا
في الشهر الحرام وكانوا امنين غادين لمكان الشهر فيقتل منهم وسبا واذفك الشهر
بالنابين محرما فملي من عوف لكعب سلا سبله الاصمعي الحرم الداخل في الشهر
الحرام ومنه قول الاعشى فتلوا ابن عفان الخليفة محرما ودعا فلم ار مثله مخذولا
انه كان يوكى بين الصفا والمروة معناه يشدقاه عن الكلام وسمع اعرابي
رجلا يتكلم فقال اوك على لحيك يعني شد فمك ويروى يوكى ما بين الصفا والمروة
سعيا اي يمشي على هينته حتى يملا ما بينهما سعيا ما خوذ من اوكيت السقاء

وهو مشدّك فاه حديث طلحة بن عبيد الله قال أبو عبد في حديث طلحة بن عبيد الله
حين قام اليه رجل بالبصرة فقال انا انا ناس بهذه الامصار وانه انا نا قتل امير وامير
آخر وانا نبايعك وبيعة اصحابك فانشدك الله لما كنت اول من غدر فقال
طلحة انصتوني ثم قال اني اخذت فادخلت في الحش وقربوا فوضعوا اللج علي فقيء
فقالوا لنبايعن او لنقتلنك فبايعت وانا مكره قوله انصتوني يعني انصتوا لي
يقال انصته وانصت له مثل نصحه ونصح له والحش والحش البستان
وجمعه حشان وسمي موضع الخلاء حشا لانهم كانوا يقضون حوائجهم بالبساتين
واللج السيف ويقال هو اسم سماه به وفي لغة طي اي قفاي والعرب تأخذ
لغاتها وفيه حين رأى على عمر ثوبين مصبوغين وهو محرم فقال ما هذا فقال
ليس به باس يا امير المومنين انما هو مشق المشق المغرة وثوب ممشق اي
مصبوغ بالمغرة لانه ليس من الطيب وانما كره ذلك للمحرم الثياب المصبغة
بالطيب وفيه حين قال لابن عباس هل لك ان انا جبك وترفع الى النبي صلى الله عليه وسلم
انا جبك اي اجامعك واقارفك واصل النجب النكاح وفي الحديث الانسان المرء
ماذا يحاول انجب فيقضي امر ضلال وباطل وقضي فلانة نجبه اي اتاها
وفيه خرجت بفرس لي اندية الشديدة ايراد الرجل فرسه الماء حتى يشرب

وانما رفع النجب ولم ينصبه لان المراد منه انجب تحاول ام ضلال وباطل وقيل اتريد ان تجب
يقضي ام ضلال وباطل والنجب هنا للذم

ثم يردّه إلى المرعى ساعة يرتعي ثم يعيده إلى الماء والمنتهى المرعى قال
وقوله ندوته من محمضة يعني الموضع الذي يندو فيه يقال ندا يندو وندوا
إذا عاد إلى المرعى بعد السقي قال أبو عبيد في حديثه
أنه طلق امرأته فمتعها بخادم سوداء حممها إياها يعني متعها بها وكانت العرب
تسمي المتعة التحميم وأصله التسويد كأنه لما طلقها سوّد وجهها
أنت الذي وهبت زيدا بعدما هممت بالعجوة أن تحمما يعني أن طلقها وأنتها
والتحميم له معانٍ أحدها تحميم الفرخ وهو نبات ريشه والثاني تحميم وجه الرجل
وهو تسويده والثالث التمتيع قال أبو عبيد في حديثه
أنه كان يدمل أرضه بالعذرة وكان يحمل مكتل عذرة إلى أرض له وقال مكتل
عذرة مكتل بر العذرة العذرة ومنه عذر فلان قومه بشر إذا اتهمهم
به والعذر الريب ويحتمل أن يكون عذرهم من العذر أي أعذاهم شرّ
ونعته بقوم عذرة يكرهونها وحيا جميعا أو نموت فنقتل وقوله يدمل
أرضه أي يصلحها ويدمل الجرح إذا ماثل وصلح والدمال السرجين وإنما
تصلح به وداملت الرجل إذا داريته قال
رأيتك أداملة دمل السقاء المحرق فيه قال لقد رمى رسول الله صلى الله عليه

يقول إني أكره عشرة من يكون وزراء شماسة من خلقه وانتسم به المودة على الاستقامة
بل يتغير عن المعهود وقتا بعد وقت ويكون مثله مثل الشنة التي إذا أصلح جانب مرقوانها
تهتز من الجانب الآخر

التبتل على عثمان مظعون ولو اذن لنا لاختصيناه التبتل ترك النكاح ومنه
قيل لمريم البتول لتركها التزويج واصل البتل القطع وقولهم هند
صداقها بتة بتلة اي قطعها صاحبها من ماله وبانت منه وخلة مبتل اذا كانت
قد انفردت عنها الصغيرة التابعة معها قال الشيخ البتل ذلك ما دينك اذ جئت
احبها كالبكر المبتل وفيه حين قيل له ان فلانا ينهى عن المتعة فقال قد تمتعنا
مع رسول الله صلى الله عليه وفلان كافر بالعرشين يعني بيوت مكة واحدها
عرش سميت بذلك لانها عيدان تنصب ويظل عليها ومعناه وهو يومئذ
مقيم بعرش مكة لم يسلم بعد كما يقال فلان كافر بارض الروم اي كافر وهو
مقيم بها وفيه حين شكاه اهل الكوفة الى عمر فقالوا لا يحسن الصلوة فقال
لقد رايتنا مع رسول الله صلى الله عليه وما لنا طعام الا الحبلة وورق
السمر ثم اصبحت بنو اسد تعزرني على الاسلام لقد ضللت اذا وخاب
عملي فسأله عمر عن ذلك فقال اني لاطيلك في الاولتين واحذف من الاخريين
ما الوعز صلوة رسول الله صلى الله عليه قال كذاك الظن بك ابا اسحق
التعزير اصله التاديب ويكون بمعنى التعظيم من قوله تعالى وتعزروه وتوقروه والحبلة
والسمر نوعان من الشجر وفي حديث عامر قال ابو عبيد في حديثه

عليه والقدرة في الكلام والمبالغة في الخصام

حين قال له عمر ابسط يدك فلنبايعك فقال ابو عبيد ما رأيت او ما سمعت منك
فهة في الاسلام قبلها انا نبايعني وفيكم الصديق ثاني اثنين الفهة السقطة ورجل
فهة وفهية اي مسقط وقد يكون من العي وقد فهمت يا رجل فهة فهاهة قال
فلم تلفني فهاها ولم تلف حجتي ملجلجة ابغي لها من يقيمها
قال ابو عبيد في حديثه قال كان عمر لي جارا فكان يصوم النهار ويقوم الليل فلما ولي
قلت لا اظن ان امارته الى عمله فلم يزل على وتيرة واحدة حتى مات الوتيرة الطريقة
والمواترة على الشيء ماخوذ من النواتر وهو التتابع والوتيرة في غير هذا الفترة
عن المشي والعمل والصيد بعد الصيد او خير بعد خير خاجمد ليس فيه وتيرة وقد يتبينها
عنها باسحم مدود والوتيرة ايضا غرة الفرس اذا كانت مستديرة فاذا
طالت فهي الشادخة قال سقيا لكم يا نعم سقيين اثنين شادخة الغرة
خلاء العين والوتيرة ايضا شيء يتعلم عليه الطعن وفيه في زمنهم حين
اصنفها لا احلها لمغتسل وهي لشارب حل وبل حل حلال وبل مباح في لغة
حمير ويقال بل شفاء من بل الرجل من مرضه وابل اذا برء حديث خالد
قال ابو عبيد في حديثه حين خطب الناس فقال ان عمر استعملني على الشام
وهو له مهم فلما القى الشام بوانيه وصار بقبضته وعندا عزلني واستعمل
قوله سقيا لكم اي سقاكم الله يا نعم الحي بتلك سقيا بعد سقي ثم وصفها فقال هي شادخة الغرة
ابيض الجبين والجلال استعارة والغرة لما بين حاجبيه بياض ما يلي تسمية للعرف الشادخة

غيره فقال رجل هذا والله الفتنة فقال خالد أما وابن الخطاب حي فلا
ولكن ذاك اذا كان الناس بذي بلى وذي بلى ألقى الشام بوانيه يعني أطنّ
باهله والبثنية حنطة منسوبة الى قرية بالشام يقال لها بثنية ويقال
ازادها اللينة والبثنة الرملة اللينة وتصغيرها بثينة ومنه سميت المرأة
بثينة اي ذهبت سوكنة وصارت ليتا لا مكروهة وقوله بذي بلى وذي بلى للداد
تفرق الناس وكل من بعد مكانه عنك فهو ذي بلى ابو عبيد الصولب بذي بلى بيان
قال بيام ويذهب الاقوام حتى يقال انوء على ذي بلى بيان يعني انه اطال
النوم ومضى اصحابه في سفرهم حتى صاروا الى موضع لا يعرف مكانهم من طول
نومه وبعضهم يرويه نواتيه وهذا ليس بشيء انما النواتي الملاحون واحدهم
نوتي وفيه حين كتب الى مرازبة فارس مقدمة العراق اما بعد فالحمد لله
الذي فض خدمتكم وفرق كلمتكم وسلب ملككم فض خدمتكم اي كسر
حلقتكم والخدمة الحلقة المستديرة المحكمة ومنه قيل للخلاخيل خدام
قال كان منا المطاردون على الاحتمي اذا اردت العدا اي الخد اما وفيه
في غزاة بني جذيمة من كنانة يوم فتح مكة وكان اسر منهم رقوقا فلما
كان الليل نادى منادي من كان معه اسير فليدافه اي فليجهز عليه والمدافة

لما رأى هي أنه يقول لتاعلم أني امتحنت بالكبر وقد اعضاء منه صار لي بمنزلة الدفاف مع الشيب للاخ
لضروب من جهة تبين لي منه من الفرقة وطمع ما عندي والموالي بعد ما الفني في تربيته بضروب النعم

الاجتهاد يقال دافقت الرجل فافاً ومدافة اذا اجهزت عليه قال الحطيئة
لما رأني اد عشت أطر إني كان مع الشيب من الدفاف ويروى فليدافة
بالتخفيف يقال منه دافيته وهو لغة جهينية ويروى بالذال يقال تذاف القوم
اذا ركب بعضهم بعضاً وذففت عليه تذفيفاً اذا اجهزت عليه ومنه حديث علي رضي الله عنه
انه نادى مناديه يوم الجمل لا يذفف على جريح ولا يتبع مدبر والدفاف هو
السير القابل قال ابو عبيد في حديثه حين عرض عليه عثمان
الاقامة معه بالمدينة فابى فاستاذنه الى الربذة فقال علكم معشر قريش
بدنياكم فاعذموها العذم الاكل بشدة وجفاء يقال عذمت واعتذمت
بمعنى ويقال اعتذم الجوالز ما في ضرع امه اذا استوعبه فلم يبق فيه شيئاً
وفيه ان النبي صلى الله عليه ذكر ليلة القدر فقال هي في رمضان في العشر
الاواخر فقال ابو ذر فاهبلت عقلته فقلت اي ليلة اهبلت مثل حبيت
واحتلت في طلبها وقال الكميت وقالت لي النفس اشعب الصدع واهبل
لاخذي الهنات المعضلات اهتبالها اي استعدلها واحتل يقال رجل
مهبل وهبنك اي محتال وقال ذو الرمة ومطعم الصيد هباك البغية الفي
اباه ذاك الكسب يكسب وفيه حين ذكر القيام في شهر رمضان مع النبي

عليه السلم فلما كانت ليلة ثالثة بقيت قام بنا حتى خفنا ان يفوتنا الفلاح
قيل وما الفلاح قال السحور وايقظ في تلك الليلة اهله وبناته ونساءه
الفلاح والفلح السحور والفلاح البقاء ايضا
لكلهم من الصوم شعثه والمشي والصبح الافلاح معه يقول ليس مع كرة الليل النهار
لقاء وفي حديث عبيد افلح بما شئت فقد يبلغ بالضعف وقد تخدع الاريب
يقول عش بما شئت من عقل وحمق فقد يرزق الاحمق ويحرم العاقل وفي
انه مر بقوم بالرجبة وهم محرمون وقد ترلغت ايديهم وارجلهم فسألوه
باي شيء نداويها فقال بالدهن ترلغت تشققت وفائدته ترخيصه للمحرم
الدهن كالم يكن فيه طيب وفي عند اسلامه وكان قدم مكة هو واخوه فذكر
انه كان يمشي نهارا فاذا كان الليل سقط كاني خفاء الخفاء العطاء وفي
لخفيه قال ابو الرمة عليه زاد واهدام واخفيه قد كاد تجتز ما عن ظهورهم الخفت
وفي ان اخي نافر رجلا المنافرة المفاخرة والمنفوه المغلوب يقال
نافرته فنفرته انفره وانفره قال قد قلت شعري فمضى فيكما واعتز في المنفوه
للنافر وفي قال ان خليلي صلى الله عليه قال اتمادون جسر جهنم طريق
ذو دحض ومزلة الدحض الزلق والمزلة موضع ذلك اما قد لم

عليه اي على البعير الذي شبه الطليه وهو الجيشي والاهداء اخلاق الثياب واحدها اهدام واما اخفيه الجلود التي نعتنا بها المزايد لانها تشف
لشمايم بها احداها اخفاء يجتزها اي يجزها الخفت بمعنى المنسج الذي يلي البعير عن ظهره اي على هذا البعير زاد اصحابه

الشعلة الكثيرة المنتشرة وهي النحوة أيضا والدعاك أوائل الخيل واحدها دعلة تغاول تباعد وتسرع
شمام اسم جبل بعينه على الكثير مراحم رقطاء والوكر جمع الوكر وهو عشه

حديث عمار رضي الله عنه قال أبو عبيد في حديثه حين أوجز الصلوة وقال إني كنت أغاول
حاجة لي فسئل عن ذلك فقال إني هادهت الوسواس المغاولة المبادرة في السير وغيره
وقال الحربي عاينت مشعلة الرعال كأنها طير تغاول في شمام وكوذا وذا الجزل
بضم الذال تنبت في العوجاء كل شوقة كان لها بوا بني تغاوله واصل هذا من
الغول وهو البعد يقال طوى الله عليك غول هذا الطريق والغول ايضا مصلة
غاله اي ذهب به وقال السيد الله ويبزي عصيا دونها مئلية يبزي دونها غولا
من الرمل عايلا وانه ليس نباتا أو صلي في نبات وقال إني ممثوث يعني
به وجع المثانة يقال رجل مثن وممثوث وانه ذكر عنك أن أبا موسى كره
كثرة القرن في الأضحية فقال الحصاء اشد منه ولا بأس به الحصاء شل الاشين
والوجاء رضهما والمثن اخراجهما من الصفن بعروقهما والعضب شدها
حتى تندر اي تسقطا حديث عبد الله بن مسعود قال أبو عبيد في حديثه قال حرد
القرآن ليزبر فيه صغيركم ولا ينساى عنه كبيركم فان الشيطان يخرج من البيت
تقرأ فيه سورة البقرة اختلف في معنى التحريد فمنهم من قال لا تسقطوه ولا تشكوه
ومنهم من قال لا تخلطوه بعلم غيره وهذا محال ومنهم من ذهب الى تجريده من سائر
الكتب المنزلة ولا يتعلم معه وهذا احسنها والذي عندي والله اعلم خلصوه

قاوكم لقراءته والعمل بما فيه ليقتدي بكم صغيركم وفيه لا يكون احدكم امعة
قيل ما الامعة قال الذي يقول انا مع الناس معناه الذي لا يثبت على شيء واحد
وقال ايضا كنا نعد الامعة في الجاهلية الذي يتبع الناس الى الطعام من غير ان
يدعى وان الامعة فيكم اليوم المحقب الناس دينه وفيه ان التمايم والرقى
والتولة من الشرك التولة بكسر التاء هو الذي تحبب المراة الى زوجها
ومثلها ستبى طيبة اي طيب وله اذا بالرقى والتمايم ما كان بغير لسان العربية
وفيه انكم مجموعون في صعيد واحد يسمعهم الداعي وينفذهم البصر اي يحاذيهم
قاله ابو زيد وقال الكسائي تنفذني بصره ينفذني اي يعنيني ويجاوزني ويقال انفذت
القوم اذا خرقتهم ومشيت في وسطهم فان جزتهم حتى تخلفهم قلت نفذتهم
انفذهم قال ابو عبيد فالمعنى انه ينفذهم بصر الرحمن تبارك وتعالى حتى يأتي عليهم
كلهم ويسمعهم داعيه وفيه قال انتهيت الى ابي جهل يوم بدر وهو صريع
فقلت قد اخزاك الله يا عدو الله فوضعت رجلي على مذمرته فقال يا
رويعي الغنم لقد ارتقيت مرتقى صعبا لمن الدمرة فقلت لله ولرسوله
قال ثم احتززت راسه وجئت به الى رسول الله صلى الله عليه المذمر هو
الكاهل او العنق ومنه قيل للرجل الذي يدخل يده في حياء الناقة لينظر اذكر

الناجون الذين نُتِجَ اللبنُ اي نضج اولادها وقد نَتِجَتْ هذه الناقة اي وضعت عندي فانا ناتج
ونَتِجَتِ الناقة اذا وضعت وأنتجت اي جاز وضعها فهي تنتج على غير القياس كما يقال اعقت الدين في عقوق الوالد المحقق

حنينها امرأتي مذمر لانه يضع يده على ذلك الموضع فيعرفه قال النمر
عناق وقال المذمر للناجين متى ذمرت قبلي الارجل يقول ان الذمير انما هو في الارجل
لا في الارجل وقال ابو الرميلة الاراجيح ما ذمرت في نواحيها بناحية النجير
الغرير وشد قم يعني انها من ابل هؤلاء قهم يذمرونها واما المذمر بالدال
فانه الصايد يدخن او يدار الابل غيره للصيد حتى لا يجد الصيد ريح الصايد فينفر
قال الاسدي فلا في عليها من صباح مذمر الناموسه من الصفيح سقايف
وفيه ان اباجهل اجاب عبد الله فقال اعمد من سيد قتله قومه يقول هل اد على
سيد قتله قومه يعني ان هذا ليس بعادة وهذه كلمة وضعت لهذا المعنى قال الاسدي
المرق تقدم فيس كل يوم كريمة وتنشأ عليها في الرخاء ذنوبها
واعمد من قوم كفاهم اخوهم صيد ام الاعادي حين فلت نيوبها
وفيه وذكر الفراء لا ينفه ولا يتشان يعني لا يحفر ولا يخلق والنافة الحفير
والشن القربة البالية وفيه انه اتاه زياد زعيدي وقال بعضهم علي فوطئه
الى الارض وكان رجلا مجبولا عظيما فقال عبد الله اعل عني فقال لا حتى تخبرني
متى يهلك الرجل وهو يعلم فقال اذا كان عليه امام او قال امير ان اطاعه
اكفره وان عصاه قتله الوطد عمرك الشيء في الارض واثباتك اياه يقال

بجيلة حي من اليمن

وطره لطره وطرا فهو موطور قال الشاعر فالحق بجيلة ناسبهم وكن معهم
حتى يعيروك مجدا غير موطور بجيلة حي من سليم تقول في النسبة اليه بجلي
ولا تقول بجيلي ويروى فاطره الى الارض اي عطفه والاطر العطف ومجبور
اي عظيم الخلق واعل عني اي ارتفع قال الكسائي اعل عن الوساد وعال عنها
اي تنح عنها وفيه انه راى رجلا شاخصا بصره الى السماء في الصلوة فقال ما يدري
هذا لعل بصره سيلتمع قبل ان يرجع اليه سيلتمع اي سيختلس ويقال التمع
لونه وانتقع وامتقع اي تغير وذهب قال الشاعر زمان الجاهلية كل حي ابرنا
من فصيلتهم لماعا واللمعة في غير هذا الموضع الذي لا يصيبه الماء في الغسل
والوضوء من الجسد وفيه قال كنا عند النبي صلى الله عليه وسلم ذات ليلة فاكرينا
في الحديث اي اطلنا واصله التاخير وكل شي اطلته فقد اكريته قال الحطيئة
واكريت العشاء الى سهيل او الشعرى فطال بي الاناء [illegible]
وتواهقت اخفافها طبقا والظل لم يفضل ولم يكري وفيه ان طول الصلوة ٦
وقصر الخطبة مئنة من فقه الرجل اي علامة ابو زيد كقولك مخلقة
ومجدرة ومحراة الاصمعي قال سالت شعبة عن هذا فقال مئنة اي علامة
ابو عبيد يعني ان هذا مما يعرف به فقه الرجل ويستدل به عليه وكل شي دلك على

شيء فهو معينة له قال فنها مسهو سترا فقالوا عز سهو من غير تمادي تغير معربين
وفيه عليكم بالعلم فان احدكم لا يدري متى تحتل اليه اي متى تحتاج اليه والحلة الماشية
قال واملى اعرابي وصيته فقال وان خلا بي الاخ الاقرب يعني الاخوال
من اهل بيته الكتاب معناه متى يشتهي اليه من الحلة وهو من النبات تشتهيه الابل
والعرب تقول الحلة خبز الابل والحمض فاكهتها وفاكهة الشاء فما اصبحت نفسي
تبتئك ما بها ولا الارض لا تشكو اليك احتلالها وفيه في الذي لدغ وهو محرم
بالعمرة فاحصه فقال عبد الله ابعثوا بالهدي واجعلوا بينكم وبينه يوما
فاذا ذبح الهدي بمكة حل هذا الكتاب الامارة والامارة العلامة
اذا طلعت شمس النهار فانها امارة تسليمي عليك فسلمي جعل عبد الله المرض
وفيه انه اتي بكران او بشارب فقال تلبثوه ومزمزوه يعني عزلوه واستكهوه
ليعلم ما شرب والتلبثة والتمزمز معنى واحد وهو التلبث
وفيه بعيد مساف الخطو عوج شملل يقطع انفاس المهاري تلا تله
والامتحان في الحد لا الجسم ولعل ابن مسعود فعل هذا بموضع الشراب مدمن له
وفيه اذا قال الرجل لامرأته استقلي امرك او امرك لك او الحقي باهلك
فقبلتها فواحدة بائنة ابو عبيد استقلي كقولك فوزي بامرك واستبلي بامرك

جعل الكنايات طلاقا وفيه اذا باع نفاية بيت المال وكانت زيوفا وقسيانا
بدون وزنهما فذكر ذلك لعمر فنهاه وامره ان يردها القسيان جمع درهم قسي
مثل سنمي وكانه اعراب قاش قال ابو زيد وحكى الشاجي لها صوالهك في صميم
السلام كما صاح القسيات في ايدي الصيارف ويقال منه قسا الدرهم اذا يقسو
صار كذلك وكره عمر ذلك لانها في حكم الدراهم وفيه ما من مصلي لامراة افضل
من اشد سكار في بيتها ظلمة الا امراة قد يئست من البعولة فهي في منقلبها
الاموي المنقل الخف بفتح الميم والقياس كسرها قال ابن هبل وكان الاباط مثل
الابزن وشبه بالحفوة المنقل والابزن جمع ابزة وهي الحفرة توقد فيها النار
بضم شدة الجر يعني انه يصيب صاحب الخف ما يصيب الحافي من الرمضاء
وفيه رخصة العجايز البروة وفيه حين ذكر القيامة وان الله تعالى يظهر
للناس فيخر المسلمون للسجود ويعقم اصلاب المنافقين فلا يقدرون على
السجود تعقم اي تيبس مفاصلهم والمفاصل هي المعاقم ويقال للفرس
انه لشديد المعاقم اذا كان شديد معاقد الارساغ قال النابغة ذبيانيا
تخطو على مثل جوح معاقمها حسبن ان تراب الارض منهبث وظهره
الله معنى والاثر الذي لا شك حتى يصير العلم به كالضرورة ويروى وشقي

اصلاب المنافقين طبقا واحدا الطبق فقار الظهر واحدته طبقة اي صار
كله فقارة واحدة لا يقدرون على السجود وفيه ان الرجل ليتكلم بالكلمة في الرفاهية
من سخط الله ترد به بعد ما بين السماء والارض الرفاهية السعة في المعاش وهو
الرفاغية وفيه قال سلمة المنتمي صبر الجنة ابو عبيدة صبر الجنة اعلاها وكذا
صبر كل شيء اعلاه وجمعه اصبار قال الليث تولب يصف روضة عزمت وباكرها الربيع
بديمة وطفاء تملأ ها الى اصبارها وقال الاحمر الصبر جانب البئر وفيه لغتان صبر
وبصر وفيه ان امرأته سألته ان يكسوها ففال اني اخشى ان تدعى حلباب الله
الذي حلبيك قالت وما هو قال يمينك قالت اجنك من اصحاب محمد تقول هذا
قولها اجنك تريد من اجل انك فحذفت الالف واللام كقوله تعالى لكنا هو الله
ربي اي لكن انا هو الله ربي فحذف الالف فالتقت نونان فجاء التشديد لذلك قال
لهنك من عبسية لوسيمة على هنوات كاذب من يقولها اراد لله انك لو
فاسقط احدى اللامين من لله وحذف الالف من انك وفيه قارو الصلوة اي اسكنوا في الصلوة
وهو من القرار ومعناه السكون وترك العبث والالتفات ومثله قول ابن عمر
خياركم الا ينكم مناكب في الصلوة وفيه في ذكر القيامة حين ينفخ في الصور
قال فيقومون فيجبون تحيته رجل واحد قياما لرب العالمين تحيته ومنه

اليدين على الركبتين في حال القيام والتحية ايضا الانكباب على الوجه كالسجود
وفي لا تقوم الساعة الا على شرار الناس من لا يعرف معروفا ولا ينكر
منكرا اينهارجون كما تمارج البهائم كمرجرجة الماء الخبيث التي لا تطعم
يتهارجون اي يتسافدون والهرج كثرة النكاح وكثرة القتل والمرجرجة
بقية الماء في الحوض والمرجرجة الكتيبة الكثيرة موج من كثرتها لا تطعم اي لا
يكون لها طعم ولا ناخذ الطعم وهو تفتعل من هذا القول يطلب من الطلب
اشبهه في لان ازاحيم جملا قد هبني بقطران احب الي من ان لي احيم المراة
عطرة هبني اي طلى هنأت البعير اهنؤه واهنيه هنأ والهناء القطران
وهنأته اهنوءة اي اعطيته والهناء المصدر والهني الاسم وفي المثل انما يسمن
هانيا التهني في ما شبهت ما غبر من الدنيا الا بثغب ذهب صفوه
وبقي كدره غبرا اي بقي والغابر الباقي والثغب الطمين في اعلى الجبل
يستنقع فيه ماء المطر وفي هذا الخبر جمل مود وهو التام السالح
الشاك في حين ذكر الفتنة فقال الزم بيتك فقيل فان دخل علي بيتي قال
فكن مثل الجمل الاقدق الشقاب الذي لا ينبعث الا اكرهها ولا يمشي الا كرها
الاورق الذي في لونه بياض الى سواد ويقال للرماد اقدق والحمامة ورقاء

وهو طيب الابل ما شاء ليس بمحمود
عند العرب سيرته وعمله

والنقال الثقيل البطيء ومنه حديث ابن المسيب زوى بن رافع قال سار الينا عبد الله بن سبعا
من المدينة فصعد المنبر فقال ان ابا لؤلؤة قتل امير المؤمنين عمر قال فبكا الناس
قال ثم انا اصحاب محمد اجتمعنا فامرنا عثمان ولم نأل عن خيرنا اذا فوق يعني عن
خيرنا سهما اذا فوق ولم يقل خيرنا سهما لانه قد يقال له سهم وان لم يكن اصلح
فوقه ولا احكم عملا اي انه خيرنا سهما تاما في الاسلام وصفه بالتمام والكمال
وفيه ان رجلا كان في ارض له اذ مرت به عنانة ترهيا فسمع فيها قايلا
يقول ايتي ارض فلان فاسقيها ترهيا اي تهيأ للمطر ولما تفعل بعد
وترهيا القوم اذا هموا بشيء ثم امسكوا والعنانة السحابة وجمعها عنان وفي
الحديث ولو بلغت خطيئته عنان السماء يعني السحاب وبعضهم يقول اعنان السماء
اي نواحيها وفيه اياكم وهوشات الليل وهوشات الاسواق وبعضهم يرويه
هيشات السوق وابو عبيد الهوشة للاختلاط يقال قد هوش القوم اذا خالط
قال ذو الرمة يصف المنازل تعفت لتهيان الشتاء وهوشت بها ناجيات
الصيف شرقية كدرا ومنه الحديث من اصاب مالا من مهاوش اذهبه الله في تهابر
المهاوش كل مال اصيب من غير حله كالسرقة والغصب والخيانة والتهابر الهالك
وبعضهم يرويه من تهاوش وفيه اذا ذكر الصالحون في هلا بعمر وعن علي

مثله يعني عليك بعمر ادع عمرا اي انه من هذه الصفة وفيه ثلث لغات حيهل بفلان
بحزم اللام وحيهل بفلان بفتح اللام وحيهلا بالتنوين اي عجل وهلم قال السيد
[illegible] يتهادى في الذي قلت له ولقد سمع قولي حيهل بشاد
وقد يقال حيي من غير هل قولهم في الاذان حي على الصلوة حي على الفلاح انما هو دعاء
الى الصلوة والفلاح وقال ابن السراج انشأت اسأله ما باك رفقته حي الجمول فان
الركب قد ذهبا وفيه في مسح الخصي في الصلوة قال مرة وتركهما خير
من مايتي ناقة المقلة العين يعني تركهما خير من مائة ناقة تختارها الرجل على
عينه ونظيره كما يزيد وقول عمر من حمر النعم اي الابل الحمر وفيه في الذي اتاه
فقال اني تزوجت امراة شابة واني اخاف ان تفر كني فقال عبد الله ان الحب
من الله والفرك من الشيطان فاذا دخلت عليك فصل ركعتين ثم ادع بلذا وكذا
الفرك بغض المراة زوجها يقال فركته تفركه فركا وهي امراة فروك وفارك
وجمعها فوارك قال ذو الرمة يصف ابلا اذا الليل عن نشز تجلى رمينه بامثال اعصار
النسا الفوارك يقول هذه الابل تصبح وقد شارت ليلها كله وهن في رمينهن
باعينهن وقلة انكبازهن من النشاط والقوة على السير مثل اولئك النساء
واما الصلف فهو ان لا تحظى المراة عند زوجها يقال صلفت المراة
تصلف صلفا

لها روضة في القلب لم ترع مثلها فروك ولا المستعيرات الصلايف
وذكر الربا فقال انه وان كثر فهو الى قل يعني القلة اي ليست له بركة
من قوله تعالى يمحق الله الربا كل شيء حقرته مصيرهم قل وان اكثرت من العدد
وقال الاخفش فاقضوه مني ثم اعطوه حقه وما كنت قلا قبل ذلك لذيبا
وفيه اذا وقعت الحم وقعت في روضات دمثات انا تق فيهن الحم الشوه
المترجمة بحم والعامة تقول حواميم كانهم يستبوا السور كلها الحم قال الكميت
وجدنا لكم في الحاميم آية تاولها منا تقي ومعرب والروضات البقاع
التي تكون بها صنوف النبات والانولة انا تق اتتبع محاسنهن والانيق الحسن
وحم اسم لله تعالى يدلك على ذلك قول النبي صلى الله عليه ان يبيتم الليلة فقولوا
حم لا ينصرون بالنون رواه المحدثون والوجه حذفها على سبيل الدعاء او
الجزاء وفيه ان رجلا اتى رجلا وهو جالس عند عبد الله فقال اني تركت فرسك
يدوه كانه في فلك ويروى ان فلانا لقع فرسك فقال عبد الله للرجل اذهب
فافعل به كذا وكذا لقع فرسك اي اصابه بعينه ولقعت فلانا بالبعر اذا رميته
بها وقوله في فلك اي يدوه دوران فلك السماء والفلك الموج ايضا اي يضطرب اضطراب
الموج وفيه في الوصية هما المرءان الامساك في الحيوة والنبذ في الممات

وانما شبههما

يعني الخصلتان البرّيان والواحدة منهما البرّي مثل الصغري والكبري الى المرادة

لما فيهما من الماء ثم قال وهو يوشك ان لا تكون بين شراف وازض كذا وكذا

جماء ولا ذات قرن قيل وكيف ذلك قال يكون الناس صلاماتٍ يضرب بعضهم

رقاب بعض الصلاماتُ الفرق من الناس الواحدة صلامة قال صلامة كجمرة

الابل لا ضرع فيها ولا ذات لبن ويروى جرثومة كجرثومة الجماعة ايضا

يقال عليه جرثومة من الجراثيم وفي بعض الاخبار لا تقوم الساعة حتى يكون الناس

براريق اي جماعات قال ردد ناجمع سابوة وانتم بهواة متالفها كثير

تظل حيادة منه طرات براريقا تصيح او تغير وفيه حدب القوم

ما حدجوك بابصارهم يعني ما رموك بابصارهم واشتهوا حديثك يقال

للرجل حدجني ببصره اذا احدّ النظر اليه ومنه الحديث الذي يروى في المعراج

الم تروا الى صيتكم حين يحدج بصره فاما ينظر الى المعراج من حشه وقال الاخر

تقتلنا منها عيون كانها عيون المها ما طرفهن حواد وقوله ان موسى

لسا اي في عون اناه وعليه زرمانقة يعني جبة صوف وهي عبانية

وفيه عليكم بحبل الله فانه كتاب الله يعني اتباع ما فيه من قوله واعتصموا

بحبل الله جميعا والتفرقوا والحبل العهد ايضا قال الاعشى واذا تجوزها حبال

قبيلة اخذت من الاخرى اليك حبالها

قوله تخاله شرجا كان يغشاها هتر اذا انتعل الطريق ظلالها

والجل ايضا الوصال قال امرؤ القيس اني بحبلك واصل حبلي وبريش نبلك رائش نبلي
والجل ايضا الرمل المجتمع الكثير وفيه انه قيل له ان فلانا يقرء القرآن منكوسا
فقال اذا كان منكوس القلب المنكس هو ان يبدء الرجل من آخر السورة فيقرءها
الى اولها ويقال هو ان يبدء من آخر القرآن من المعوذتين ثم يرتفع الى البقرة
وفيه انه دخل على مريض فرآى حينه يعرق فقال عبد الله موت المؤمن عرق الجبين تبقى عليه البقية من الذنوب فيكافأ بها عند الموت ويروى فيجازف بها عند الموت اي يقايس والمجازفة المقايسة ومنه قيل للميل الذي تسبر به الجراحات مجراف قال الفقعسي يصف طعنا وشبهه اذا الطبيب لجرافيه عاجمها زادت على النفر او خرمكها ضجما يقول اذا قاسها بميله ازدادت فسادا او عظما فكان معنى الحديث ان المؤمن يقايس بذنوبه عند الموت فيشتد عليه ليكون ذلك كفارة له
وفيه ان رجلا اتاه فقال عبد الله حين رآه ان هذا اسفعه من الشيطان فقال له الرجل الم اسمع ما قلت ثم قال له عبد الله نشدتك بالله هل تدري انه اخير امنك قال لا قال عبد الله فلهذا قلت ما قلت السفعة الاخذ من قوله لنسفعا بالناصية اراد ان الشيطان استحوذ عليه واخذ بناصيته ينهب به العجب كل مذهب وفيه ان هذا القرآن مأدبة لله فتعلموا من مأدبته

حتى ليس يدري ان احد الخير منه

بقول هي لسعته لفاية ليست تزداد الا انتشارا الذي معنا الجبا بالجيم والراء وهو المشار اليه في الحديث الذي بعده بالجراف

المأدبة الصنيع يصنعه الإنسان فيدعو اليه الناس يقال منه أدب على القوم
أدبا بالضم أدبا وهو رجل أديب شبه القرآن بصنيع صنعه الله للناس لهم فيه خير
ومنافع ثم دعاهم اليه ما الطرق اليه يخن في المشتاة ندعو الجفلى لا ترى
الآدب فينا ينقر وقال عمر زيدوا في طول هذه الجمة رجل وبله خاوية دف
بضم الحوض كادوية وزميز وفيه لأن أعض على جمرة حتى تبرد أحب الي من أن
أقول لأمر قضاه الله ليته لم يكن وقوله ليته ليس هذا بعام في كل شيء ألا ترى الى قول
مريم يا ليتني مت قبل هذا وقول عمر ليت أمي لم تلدني وقول عبد الله ليتني كنت طائرا
بشراف وقول عائشة ليتني كنت حيضة ملقاة وقول بلال ليت بلالا لم تلده
أمه وفيه صفقتان في صفقة وبا هذا كنهي النبي صلى الله عليه عن بيعتين في بيعة
وهو أن يقول الرجل للرجل أبيعك هذا الثوب بالنقد بكذا وبالنسيئة بكذا ثم يفترقان
على هذا الشرط وفيه انه أوصى الى الزبير والى ابنه عبد الله بن الزبير وقال في
وصيته انه لا تزوج امرأة من بناته إلا باذنها ولا تحصن زينب امرأة عبد الله
عن ذلك يعني لا تحجب عنه ولا يقطع دونها يقال حصنت الرجل عن الشيء اذا منعته
دونه وفي الخبر دليل أن النكاح الى الولي دون الوصي لانه لو كان اليه لما احتاج
عبد الله الى أن يشترط اذن الزبير وابنه وفيه لا أعرفن أحدكم جيفة ليل

فطرب نهارٍ القطرب دويبة لا تستريح نهارها سعيا فاذا جاء الليل سقطت
نايمة فقال نهارك يا مغرور سهو وغفلة وليلك نوم والردى لك لازم
وسعيك فيما سوف تكره غبة كذلك في الدنيا يعيش البهايم وقيل اغلطت
في الاسلام يعني لا اغلط الغلط في الحساب والغلط في المنطق ومعناه الغلط
في ثمن الشيء اذا باعه مرابحة فثمن اكثر من ثمنه غلطا فانه يرد الى الحق
وقيله انما هو رجل وسرج رجل الى بيت الله وسرج في سبيل الله قوله
رجل الى بيت الله اي ان البيت انما يزار على الرجال دون المحامل وقوله وسرج
في سبيل الله اي ان الغزو انما يكون للفارس بالسرج ولا يكون صاحب الاكاف فارسا
وعن طاوس وسرج الابزار على الرجال عن خلفة من الناس قال ابو عبيد
ابو عبد الله رجل
في حديثه انه قال حدثنا رسول الله صلى الله عليه حديثين قد رايت احدهما وانا
انتظر الاخر حدثنا ان الامانة نزلت في جذر قلوب الرجال ثم نزل القران
فعلموا من القران وعلموا من السنة قال ثم حدثنا عن رفع الامانة فقال ينام
الرجل النومة فتقبض الامانة من قلبه فيظل اثرها كاثر الوكت ثم ينام النومة
فتقبض الامانة من قلبه فيظل اثرها كاثر المجل كجمر دحرجته على رجلك
تراه منتبرا وليس فيه شيء ولقد اتى علي زمان وما ابالي ايكم بايعت لئن كان مسلما

ليردنه على اسلامه ولئن كان يهوديا او نصرانيا ليردنه على ساعيه فاما
اليوم فما كنت لابايع الا فلانا وفلانا الجذر الاصل من كل شيء قال الهيثم
وسام معنيين تعرف العشق فيهما الى حد رمد لول الكعوب محدد والوكت اليسير
من اثر الشيء ومنه بسر موكت اذا بدا فيه الارطاب والمجل اثر العمل في الكف
وقد مجلت يده ومجلت والمنبر المنفط وقوله ابايع من البيع والشراء وليس من
بيعة الخلافة والساعي الوالي يعني الوالي الذي عليه وينصفني منه ان لم يكن له اسلام
وكل من ولي شيئا على قوم فهو ساع عليهم واكثر ما يستعمل في ولاة الصدقة
وفيه تعرض الفتن على القلوب عرض الحصير فاي قلب اشربها نكت فيه نكتة
سوداء واي قلب انكرها نكت فيه نكتة بيضاء حتى تكون القلوب على قلبين قلب
ابيض مثل الصفا لا تضره فتنة ما دامت السموات والارض وقلب اسود مربد
كالكوز مجخيا واماله كفه لا يعرف معروفا ولا ينكر منكرا المربد لون بين
السواد والغبرة ومنه قيل للغلام ربد والمجخي المليل ومنه حتى الليل اذا مال للمغرب
قال كفي سوءا ان لا تزال مجخيا وفيه يا بينكم وبين ان تسئل عليكم الشر
فر اسبح الا موت رجل وهو عمر يقال لكل شيء كثير دايم لا فرجة فيه فر سبح
ويقال انظرتك فر سبحا من النهار يعني طويلا وفيه ان من اقرا الناس للقرآن

مما فيها لا يدع منه واوا ولا الفا يلفظه بلسانه كما تلفظ البقرة الخلا بلسانها اللفت
اللين والخلا الحشيش ومنه سميت الخلاة لانه يجعل فيها الخلا وفيه حين ذكر الفتنة فقال
انكم الدهيماء ترمى بالتشف ثم التي تليها ترمى بالرهف الدهيماء تصغير الدهماء
وهي الفتنة السوداء المظلمة ويقال لداد بها الدهيم اسم راقية يضرب بها المثل في الشؤم
والتشفحارة سود قذرة الافهار ابو عمرو هي التي تدلك بها الارجل وفيه افلح من كانت له
هجرته وتشفه بملء منها كفه والتشفة في غير هذا خرقة ينشف بها ماء المطهرة
من الارض وتقصر في الاوعية والرضف الحجارة المحماة بالنار او الشمس واحدتها رضفة
وفيه ان الله يصنع صانع الخزم ويصنع كل صنعة الخزم شيء شبيه بالخوص ويقال
هو خوص المقل ويعمل منه اخفاش النساء وفيه في الذي يجد البلل بعد الاستبراء اما هو
وهذا عندي الا سواء واخرج طرف لسانه يعني البلل الذي يجد الرجل بعد الجنابة
او بعد الوضوء من البول وفيه ما بقي من المنافقين الا اربعة فقال رجل فاين الذين
يتعقرون لقاحنا ويتفقرون بيوتنا فقال حذيفة اولئك هم الفاسقون مرتين يتعقرون
لقاحنا اي ينحرون ابلنا ويتسيلون دماءهن يقال قد ابعق المطر اذا سال وكثر
وفيه ان ابا العاربي قال كلموض الله عنه احيوا ما بين العشاءين فانه تخط عن اهله
من حزوره وايامكم وملغاة اول الليل فان ملغاة اول الليل مهدنة لاخره الملغاة

من اللغو والهذنة من الهذنة وهي السكون يعني سهرا اول الليل يؤدي الى النوم
في آخره ويروى مهذوة والملغاة والمهذرة بمعنى واحد والعشاآن المغرب والعشاء
كما يقال للشمس والقمر الاسودان وفيه لو بات رجل يعطى القيان البيض وبات آخر يقرأ
القرآن ويذكر الله لرأيت أن ذاكر الله افضل القيان جمع قينة وهي الامة وبعض
الناس يظن ان القينة المغنية خاصة وليس هو كذلك قال الفراء ردّ القيان جمال
الاماء فاجتلوا الى الطهيرة امر بينهم لبك والقين العبد والماشطة تسمى
مقينة لانها تزين النساء كما تزين الامة البيت وتصلح امره وفيه من صلى ارض
في فادن واقام الصلوة صلى خلفه من الملايكة ما لا يرى قطراه يركعون بركوعه
ويسجدون بسجوده ويؤمنون على دعايه الفي الفلاة القفر قال الفراء وبلدة بناطهاظهي
في تناصيها بلا ذفي تناصيها اي تتصل بها ما خوذ من الناصية والقطر الجانب
وجمعه اقطار وكذلك القتر وفيه حين دخل عليه سعد يعودونه فجعل يكبي
فقال سعد ما يبكيك يا ابا عبد الله قال والله ما ابكي جزعا من الموت
ولا حزنا على الدنيا ولكن رسول الله صلى الله عليه عهد الينا ليكفف احدكم
مثل زاد الراكب وهذه الاساود حولي قال وما حوله الا مطهرة او اجانة
او جفنة الاساود جمع السواد وهو الشخص وكل شخص سواد من متاع او

افلاناسا وصلها خلالة وخبأ كالاجم المطين ولوس

انسان او غيره وجمع السواد اسودة ثم اساود وهي جمع الجمع قال الاعشى

مناهيتم عنا وقد كان فيكم اساود ضرعى لم يوسد قتيلها وفيه انه كان اذا

تعار من الليل قال سبحان رب النبيين اله المرسلين قال زيد ص صوحان فذكرت

ذلك له فقال يا زيد اكفني نفسك يقظان اكفك نائما تعار اي استيقظ يقال

تعار الرجل يتعار تعارا ر ايكون الا مع كلام او صوت والعرلة صوت الظليم

حديث معاذ بن جبل قال كان معاذ بن جبل يقول باليمن ايتوني بخميس او لبيس آخذ

منكم في الصدقة فانه ايسر عليكم وانفع للمهاجرين بالمدينة الخميس الثوب الذي

طوله خمس اذرع يعني الصغير من الثياب ويقال له محموس قال الاعشى يذكر ناقة

هاتيك تحملني واسيف صارما ومذرعا في مازر محموس وسمي بذلك لانه اول ما عمل

ذلك الضرب ملك باليمن يقال له الخمس قال الاعشى يذكر اباه الاجن يوما

تراها كسبة ارديه الخمس ويوما اديمها نغلا وفايدته جواز اخذ البدل في

الصدقة وفيه انه يتقدم العلماء يوم القيامة بزتوة وفيها اقوال الزتوة الخطوة

زتوت زتوا اذا خطوت وقيل الزتوة الرمية قال الحارث حلزة اليشكري

مكفهر على الحوادث لا تزتوه للدهر موبد صماء وقيل البسطة وقيل

قدر ميل وفيه من استخف قوما او لهم الجزار او جيران مستضعفون فان

ازاد بالمكفهر جبلا صمتا ركبت حجارته بعضها على بعض لا تزتوه لا تزتو فيه ولا ترجيه

قال الدلدم وتقدم واقدام واستقدام معنى واحد

يقال نشرت الارض اذا اصابها الربيع فانبتت وهي ناشرة
وذلك النبات النشر وهو رديء للراعية

له ما قصر في بيته حتى دخل الاسلام وما كان منهم مما يعطى الخراج فانه عشر
وان كل نشر الارض يسلم عليها صاحبها فانه لا يخرج منها ما اعطى نشرها
وعشر المطهى ومن كانت له ارض جاسة قد عرفت له في الجاهلية حتى اسلم
فهي له بقاء استخم اي استعبد وهو لغة اليمن ويقال لهم في كذا اي اعطنيه
يقول من استعبد قوما في الجاهلية فما وهب منهم لرجل فقصره في بيته اي اسكنه
حتى جاء الاسلام فهو له وما كان منهم مما يعطى الضريبة فهو حر ونشر
الارض ما خرج من نباتها والمسقوي الذي يسقى بالسيح والمطهى الذي تسقيه
السماء والارض الجاسة هي التي لم تحرث وازاد بربع المسقوي ربع العشر
وفيه بقينا رسول الله صلى الله عليه ذات ليلة في صلوة العشاء حتى ظننا انه
قد صلى ونام ثم خرج الينا فذكر فضلنا خير صلوة العشاء بقينا اي انتظرناها
يقال بقيت الرجل ابقيه بقيا واستبقيته بمعنى فهن يعللن
حدايدانها جنح النواصي نحو ألويتها كالطير تنفي منذا وماتها يعني
منظر الى اعشاشها وفيه انه ضحى بكبش اعرم الاعرم الابيض الذي فيه
نقط سود والانثى عرماء وجمعها عرم فالمعقل خ يا ابن الحنظل
ابا معقل لا توطينك بغاضبي روس الافاعي في مراصدها العرم

يقول لا تجلب الى نفسك الهلاك بالمبالغة في عداوتي كما تجلبه من يطأ روس الحيات للعرم يعني
انها نقط سود وبيض والمراصد الطرق واحدها مرصد

منه المثبون والابل لاتباع الديات اطلق ان اسعف الماطلب منه وواحد الاشناق شنق وهو ما دون الدية الكاملة
وذلك ان يشوق ذو الجناية دية كاملة فاذا كان معها ديات جراحات فتلك الاشناق وكانها متعلقة بالدية العظمى

وفي انه اتي بوقص وهو باليمن فقال لم يامرني فيه رسول الله صلى الله عليه بشيء الوقص
ما بين الفريضتين لا يجب فيه شيء ويقال الوقص هو ما وجبت فيه الغنم من فرايض الابل في
الصدقة ما بين الخمس الى العشر فاذا بلغت خمسا وعشرين وجبت فيها ابنة مخاض
وليس بوقص والوقص والشنق واحد وجمع الوقص اوقاص وجمع الشنق اشناق
قال الاحطل قرم تعلق اشناق الديات به اذا المئون امترت فوقه حملا ويعضهم
يجعل الاوقاص في البقر خاصة والاشناق في الابل وفيه اوجب ذو الثلثة والاثنين
يعني اذا مات من اولاد الرجل ذلك وجبت له الجنة
قال عبان بن الصامت الا ترون اني لا اقوم الا رقدا ولا اكل الا ما لوق لي وان
صاحبي لاصم اعمى وما اجبت ان اطلوا باماة قوله الا رقدا يعني لا اقدر على القيام
الا ان اعان عليه وكل من اعشته فقد رقدته وقوله لوق لي اي ليس لي من
اللوقة والالوقة وهما الزبدة وقوله وان صاحبي لاصم اعمى يعني الفتح
انه لا يقيه على شيء ولا يعرفه وانا مع هذا اكره ان اطلوا باماة
قال استرى بعير امن رجل ببعيرين فاعطاه احدهما وقال آتيك بالآخر غدا
رهوا يعني سهوا اعفوا قال الخطابي في غنما رهوا يمشين رهوا فلا الاعجاز
خاذلة ولا الصدور على الاعجاز تتكل والرهو ايضا خفير يجتمع فيه

ان يأكل الاعضاء لا يحذر بعضها بعضا ويعن مرصد فمن معترضات والحصى رمض والريح ساكنة والظل بعد
يتبعثر شامية العينين تحسبها مجنونة او ترى ما لا ترى الابل
الاسود الحية والاسى سوء والابتار سوداء

قال الفراء رفع كلاهما وبعده اجد لان المعنى ما منهما واحد الا احد هنا والدليل على ان كلا منهما احد ضمير مجد قول الشاعر

ولما فكاكم جاشا كل امرئ ... الا وحبتيه كعين الكذوب جمدها واحتفا الماء دمي انهم جانبوا ...

الماء والرهو طايرو الرهو المتفرق من قوله تعالى واترك البحر رهوا حديث سلمة الاكوع

قال في الركعتين بعد العصر ما انا بداعهما فمن شاء ان يتخضخض فليتخضخض اي فليفشق يقال للرجل اذا اتسع بطنه وتفشق قد تخضخض وفيه انه ترك الغزو عاما فبعث مع رجل صترة فقال اذا رايت رجلا يسير من القوم حجرة في هيئته بذاذة فادفعها اليه حجرة يعني ناحية وحجن كل شي ناحيته وجمعها حجرات قال بحيش نصل البلوي في حجراته ترى الاكم فيه سجدا للحوافر وفيه انه اتى باب معوية فلم يأذن له فقال من يأت سدد السلطان يقم ويقعد ومن يجد بابا مغلقا يجد الى جنبه بابا فيجار جبا ان دعا اجيب وان سال اعطي السدد جمع السدة وهي الشقيفة فوق الباب ويقال السدة الباب نفسه والفتح الواسع وفيه ان قارضت الناس قارضوك وان تركتهم لم يتركوك اي ان عبتهم وطعنت عليهم عابوك وطعنوا عليك اي ان فعلت بهم شوا فعلوا بك مثله وان تركتهم لم تسلم منهم من القرض وهو القطع قال ذو الرمة الى ظعن يقرضن اقواز مشرف يمينا وعن ايسارهن الفوارس والقرض قول الشعر ايضا والقريض الشعر كانه يقرض من الكلام كما يقرض الشيء بالمقراض وقال الاعلم ارجوز اترنيدام قريضا كلاهما اجد مستريضا

واصل المستريض من ركب استراض الوادي اذا الجمع فيه شيء من الماء ... ماخوذ من الروضة وهي اسم لبقية الماء في الحوض قال روضة سقتها ... الطير البيت علما الوادي والاجوله الاوساط واصرامها حكاية والافوله جمع الفور وهو استدارة الرمل

قال الفراء رفع كلاهما وبعده احد لان المعنى ما منهما واحد الا احد هنا والدليل على ان كلا منهما احد ضمير مجد قول الشاعر

ولما فكاكم جاشا كل امرئ ... الا وحبتيه كعين الكذوب جمدها واحتفا الماء دمي انهم جانبوا ...

الماء والرهو طايرو الرهو المتفرق من قوله تعالى واترك البحر رهوا حديث سلمة الاكوع

قال في الركعتين بعد العصر ما انا بداعهما فمن شاء ان يتخضخض فليتخضخض اي فليفشق يقال للرجل اذا اتسع بطنه وتفشق قد تخضخض وفيه انه ترك الغزو عاما فبعث مع رجل صترة فقال اذا رايت رجلا يسير من القوم حجرة في هيئته بذاذة فادفعها اليه حجرة يعني ناحية وحجن كل شي ناحيته وجمعها حجرات قال بحيش نصل البلوي في حجراته ترى الاكم فيه سجدا للحوافر وفيه انه اتى باب معوية فلم يأذن له فقال من يأت سدد السلطان يقم ويقعد ومن يجد بابا مغلقا يجد الى جنبه بابا فيجار جبا ان دعا اجيب وان سال اعطي السدد جمع السدة وهي الشقيفة فوق الباب ويقال السدة الباب نفسه والفتح الواسع وفيه ان قارضت الناس قارضوك وان تركتهم لم يتركوك اي ان عبتهم وطعنت عليهم عابوك وطعنوا عليك اي ان فعلت بهم شوا فعلوا بك مثله وان تركتهم لم تسلم منهم من القرض وهو القطع قال ذو الرمة الى ظعن يقرضن اقواز مشرف يمينا وعن ايسارهن الفوارس والقرض قول الشعر ايضا والقريض الشعر كانه يقرض من الكلام كما يقرض الشيء بالمقراض وقال الاعلم ارجوز اترنيدام قريضا كلاهما اجد مستريضا

واصل المستريض من ركب استراض الوادي اذا الجمع فيه شيء من الماء ... ماخوذ من الروضة وهي اسم لبقية الماء في الحوض قال روضة سقتها ... الطير البيت علما الوادي والاجوله الاوساط واصرامها حكاية والافوله جمع الفور وهو استدارة الرمل

وقوله لا أجد أي أجد قال ولكني لم أجد من ذلكم بدا أي لم أجد وذكر الخليل في كتاب العروض أن الرجز على خمسة أنواع وله عروض واحدة وضربان وهو الدارة مستفعلن ست دارات ليس فيه زحاف [illegible] قال وسمته دار التسلي إذ تسلي جانة "قفر" تركب أبارها مثل الرزء ومصرعه وتحت جلبا رجل متى تسقع كأنها نواحة تقعقع ٥

وفيه أنه رأى رجلا بين عينيه مثل ثفنة العنز فقال لو لم يكن هذا كان خيرا له الثفنة ما ولي الأرض من كل ذي أربع إذا برك وقال الأثفية ما دات أنياب عن الجادي إذا بركت خوت على ثفنات محزيلات يعني الركبتين والفخذين والكركرة ولهذا سمي عبد الله بن وهب الراسبي زيد الخوارج ذا الثفنات لأن طول السجود كان أثر في مساجده حديث الحباب المنذر قال الحباب المنذر يوم سقيفة بني ساعدة حين اختلفت الأنصار في البيعة أنا جذيلها المحكك وعذيقها المرجب منا أمير ومنكم أمير رواه ابن عباس الجذيل تصغير جذل وهو عود ينصب للإبل الجرب لتحتك به من الجرب يعني أنه يستشفى برأي كما تستشفي الإبل بذلك العود العذيق تصغير العذق وهو النخلة والترجيب أن تدعم النخلة الكريمة إذا مالت لئلا تسقط وصغر الجذيل والعذيق على وجه المدح كما يقال فلان فرخ قريش قال العلامة جذل والعاديات أسابي الدماء بها كأن أعناقها أنصاب ترجيب حديث زيد بن ثابت أي سعيد حين أمره أبو بكر أن يجمع القرآن قال فجعلت أتتبعه من الرقاع والعسب واللخاف العسب جمع عسيب وهو سعف النخل وهو الجريد أيضا واللخاف حجارة بيض رقاق واحدتها لخفة وفيه أنه دخل على جمل الأسواف وقد صاد نهسا فاخذه من يده فأرسله النهس طائر

وصفناه الحلقة والمرجبة نقول ابنا نعوذ بالله من الخلاف ونعوذ بالله من الشقاق ونسأله التوفيق والعصمة

ذات أنياب يعني الناقة

أي جعلها من ظهرها ومن لا يراه من الرأي ضحى أي ضحى رأيه

وفي رواية شاذ والصحيح

وقد ذكرنا الخلاف في سبب تسمية الأنصار بذلك في كتاب الأنصار

أنصاب ترجيب بفتح الخاء والتاء وقد ذكرنا أعناقها والأنصاب التي يراق عليها الدماء وقد ذكرنا أعناقها

هو بفتح الراء وكسر الجيم وبالعين المهملة وهو الذي يعمل له الرجيبة وهي دعامة النخلة كالبناء لها

وفي رواية أنه قال لزيد بن ثابت أتحسن السريانية فإن لي كتبا بها فقال لا فتعلمها في نصف شهر فكان يكتب له ويقرأ كتبه إذا كتب إليهم وقرأ كتبهم إذا كتبوا إليه

والاسواف موضع بالمدينة وفايدته كذه صيد المدينة وفيه انه كان من افكه
الناس اذا خلا مع اهله وازمنهم في المجلس الفاكهة المارخ والفكاهة والفاكهة في غير
هذا الناعم والفكه المعجب وقوله من ازمنهم اي من اسكنهم والزمنة السكينة
وفي العين القايمة اذا لحقت مائة دينار يعني اذا قلعت بعد العوهة وهي قايمة
لا تبصر شيئا وفيه ان ابن ارقم كان لا يجبي من شهر رمضان الا ليلة سبع عشرة فيصبح
كان السخد على وجهه يعني الماء الذي يكون مع الولد شبه نورة وجهه به ونحل
مسخد وحديث سعد الخدري لو سمع احدكم ضغطة القبر لجزع او خزع
يعني انكسر وضعف ومنه قيل للنبت اللين الذي يغشى خزوع وللمراة اللينة الجسد خزيع
وفي الربا ووضع يديه على اذنيه وقال استكنا ان لم اكن سمعت رسول
الله صلى الله عليه يقول الذهب بالذهب والفضة بالفضة مثل بمثل استكنا اي صمنا
والاستكاك الصمم قال عبد الرحمن دعا معاشر فاستكت مسامعهم يا لهف نفسي
لو يدعوني اسد حين قدم علي عمر بن العاص عمر مصر وكان والده
عليها فقال كم سنرت قال عشرين وقال عمر لقد سنرت سنين عاشق فقال عمرو
اني والله ما تاطيق الاماء وما حملني البغايا في عبر اتا الماء الي فقال عمر والله
ما هذا الجواب الكلام الذي سالتك عنه وان الدجاجة لتقحم في الرماد فتضع

Ahmad Zahid Library

نعير الفحل والبيضة منسوبة الى طرفها فقام عمر ومترتبا الوجه للبقايا الفواجر
الواحد بعيرة والعبرات البقايا واحدها عبر ثم جمع عبر عبرات والمآلي
خرق النواح يشترين بها واحدتها مئلاة قال الراجز فجاء بجمل عليه فاستفات به
فتركه ولولا قوله يا زيد قد بي اذا قامت نويرة بالمآلي ولد اذ عمر وخرق
المحيض شبهها بها وفي انه لما عزله معوية عن مصر جاء فضرب فسطاطه قريبا
من فسطاط معوية فجعل يترتع لمعوية اي يتغيظ وقيل مترتع سيئ الخلق قال
وان تلقه في الشرب لا تلق فاحشا على القوم ذا اقاذ فقة مترتعا
وفي ان ابن الصعبة يعني طلحة زعم لله ترك مائة بهار في كل بهار ثلثة قناطير
ذهب وفضة بهار احسبها قبطية وهو ثلثمائة رطل والقنطار الف ومائتا
اوقية عن معاذ ويقال سبعون الف دينار وجمعه قناطير وفي عبد الرحمن
بن عوف حين مات هنيئا لك ابن عوف خرجت بطنبك من الدنيا لم تتغمض منها
سمي التغمض النقصان وقال الاحوص ساطلب بالشام الوليد فانه هو البحر
ذو النباذ لا يتغمض يعني سبقت الفتن قبل قتل عثمان رضي الله عنه
خطب الناس وقال ان الدنيا قد آذنت بصرم وولت
حذاء فلم يبق منها الا صبابة كصبابة الاناء الحذاء السريعة التي انقطع

آخرها ومنه قيل للقطاة جذاء لقصر ذنبها قال الشاعر وصفها جذاء مدبرة كأن
مقبله للماء في الخمر منها نوطة عجب والصابة بقية الشراب اليسيرة في الإناء
فاذا شربها الرجل قال تصابتها وقال الشماخ لقوم تصابت المعيشة بعدهم
أشد علي من عفاء تغيرا شبه ما بقي من العيش بقية الشراب يتصابه
وحديث عقبة وعامر وقال الكاز عقبة تختضب بالصيب يعني ماء ورق السمسم أو
غيره من نبات الارض قال العلامة خ ف فاوة دنها ماء كان جمامه من الاجن
جناء معا وصيب وحديث ابن مسعود إياكم ونعاب العرب ان أخوف ما
أخاف عليكم الربا والشهوة الخفية رواه المحدثون هكذا والصحيح يا نعاء العرب
معناه إنعي العرب وخفضه مثل خفض حذام وقطام
قال الشاعر ولانت اشجع من اسامة إذ دعيت نزال ولج في الذعر
وقال الآخر نعاء جذاما غير موت ولا قتل ولكن فراقا للدعائم والاصل
وبعضهم يرويه يا نعيان العرب وهو مصدر يقال نعيه نعيا ونعيانا
والشهوة الخفية شهوة النساء ويقال هو ان يصبح الرجل معتزما على صيام
التطوع ثم يجد طعاما طيبا فيفطر من أجله والصحيح انه ما يضمره الرجل
من المعاصي ويصر عليه وان لم يعمله وحديث وافد البين قال نابغة

جذام قبيلة من اليمن استقلت الايام بهم ولم يقدر ايامهم لمفارقة تشبه مفارقة الاحباب الموت والفقد
وان لم تكن تلك المفارقة بعينها وكانت فراق الجمال بالدعائم والاباعر والخيام للمقام في موضع آخر

والمعنى الاخر

الاعمال فلم نجد شيئا ابلغ في طلب الآخرة من الزهد في الدنيا نابعنا الاعمال
اي احكمناها وعرفناها عن ابن عباس يقال تابع الرجل عمله اذا احكمه واتقنه
حديث موسى الاشعري انه هذا القرآن كائن لكم اجرا وكائن عليكم وزرا فاتبعوا
القرآن ولا يتبعنكم القرآن فانه من يتبع القرآن يهبط به على رياض الجنة ومن يتبعه
القرآن يزخ في قفاه حتى يقذف به في نار جهنم قوله فاتبعوا القرآن اي اجعلوه امامكم
تأتموا به ولا يتبعنكم القرآن لا تدعوا العمل به فتجعلوه وراء ظهوركم وقوله
يزخ في قفاه اي يدفعه يقال زخه يزخه زخا اذا دفعه وفيه انه تذاكر هو ومعاذ
قراءة القرآن فقال ابو موسى اما انا فانوقه تنويق اللقوح يعني الاقراء
بجزوي دفعة ولكن اقرء منه شيئا بعد شيء في اناء الليل والنهار واصل التنويق
مرفواق الناقة وهو ان تحلب الناقة ثم تترك ساعة حتى تدر ثم تحلب
يقال منه قد فاقت تفوق فواقا وفواقا وفيقة وهو ما بين الحلبتين
امرؤ القيس فاضحى يسح الماء من كل فيقة يكب على الاذقان دوح الكنهبل
وفي الحديث انه قسم الغنايم يوم بدر عن فواق اي في قدر فواق ناقة ويقال معناه
انه جعل نصيبهم فيه افوق من بعض على قدر غنايهم يومئذ
قال في يوم جمعة ما خطب اميركم فقالوا اما جمعت قال معنا هذا الذرع

يعني الطين والطوبة يقال قد ارزغت السماء وارزغ المطر اذا جاءت منه ما
يبل الارض والطرفة وانت على الارض صباغ غير قرة تذاب منها شمع
ومشيل واما الزدغة في الماء والطين وجمعها زداغ وفايدته
ان في الامطار والطين رخصة في التخلف عن الجمعة
قال ارزف غلامه خلفه فقيل له لو انزلته يسعى خلفك فقال لان يسير معي
ضغثان من نار يحرقان مني ما احرقا احب الي من ان يسعى غلامي خلفي الضغث
كل شيء جمعته وحزمته من عيدان او قضب اراد ابو هريرة ان الجمعة
وان الشيطان اذا سمع الاذان خرج وله حصاص يعني الضراط الصعي
يعني شدة العدو وفيه ان رجلا ذهبت له ابل فطلبها فاتى على واد دخل
مغن معشب فوجد اينقه فيه الوادي الجلال الكثير العشب ومنه ثوب
خلل اذا كان طويلا والمغن الذي فيه صوت الذباب وفيه لما نزل تحريم الخمر
كانوا يعمدون الى الخلقانة وهي التذنوبة فتقطع ما ذنب منها حتى تخلص
البسر ثم تفضخه بقال للبسر اذا بدا فيه الارطاب بسر موكت فان
كان ذلك من قبل ذنبها فهو المذنب فاذا لان البسر فهو تعد وواحدته
تعدة فاذا بلغ الارطاب نصفه فهو مجزع فاذا بلغ ثلثيه فهو خلفان

وَيُخْلِفُ وَفِيهِ إِنَّ لِلْإِسْلَامِ صُوًى وَمَنَارًا كَمَنَارِ الطَّرِيقِ الصُّوَى الْعَلَامَاتُ وَاحِدَتُهَا
صُوَّةٌ قَالَ لَبِيدٌ أَصْلَتَهُمَا فِي وَارِدٍ صَادِيَةٍ وَهُمْ صُوَاهُ قَدْ مَثَلَ وَقَالَ وَرُؤْبَةُ
غُبْرُ أَعْنَاقِ الصُّوَى لَهَا قُلُبٌ عَنْقِيُّ الْحِيَاضِ لُحُونُ وَقَالَ أَبُو النَّجْمِ بَيْنَ طَرِيقِ الرُّفْقِ
الْقَوَافِلِ وَبَيْنَ أَمْيَالِ الصُّوَى الْمَوَائِلِ وَفِيهِ إِذَا قَامَ أَحَدُكُمْ مِنَ النَّوْمِ فَلْيُفْرِغْ
عَلَى يَدَيْهِ قَبْلَ أَنْ يُدْخِلَهُمَا فِي الْإِنَاءِ فَقَالَ لَهُ فَيْنُ الْأَشْجَعِيُّ فَإِذَا أَجْنَبَ مِنْهُ أَسْلَمَ
هَذَا فَكَيْفَ نَصْنَعُ فَقَالَ أَبُو هُرَيْرَةَ أَعُوذُ بِاللَّهِ مِنْ شَرِّ كُلِّهِ الْهِرَاسُ حَجَرٌ مَنْقُورٌ
كَالْحَوْضِ يُتَوَضَّأُ مِنْهُ وَفِيهِ أَنَّهُ سُئِلَ عَنِ الْقِبْلَةِ لِلصَّائِمِ فَقَالَ إِنِّي لَآتِي شَفَتَيَّ
وَأَنَا صَائِمٌ الرَّفُّ الْمَصُّ يُقَالُ رَفَفْتُ الشَّيْءَ أَرُفُّهُ رَفًّا فَمَا يَرِفُّ فِي الْكَسْرِ
فَهُوَ مِنْ غَيْرِ هَذَا يُقَالُ رَفَّ الشَّيْءُ يَرِفُّ رَفِيفًا إِذَا بَرَّقَ قَالَ الْأَعْشَى
وَمِنْهَا تَرِفُّ غُرُوبُهُ يَشْفِي الْمُتَيَّمَ ذَا الْخُمَارَةِ وَفِي حَدِيثِ الْغَرِّ قِيلَ لَهُ أَتُقَبِّلُ
وَأَنْتَ صَائِمٌ فَقَالَ نَعَمْ وَأَكْفِخُهَا يَعْنِي أُبَاشِرُهَا بِالْجِلْدِ وَكُلُّ مَنْ وَاجَهْتَهُ
وَلَفَفْتَهُ كَفَّةً كَفَّةً فَقَدْ كَافَحْتَهُ قَالَ ابْنُ الرِّقَاعِ مُكَافِحٌ لَوْ جَافَ الْهَوَاجِرَ
وَالضُّحَى مُكَافِحَةٌ لِلْمِنْخَرَيْنِ وَالْفَمِ وَيُرْوَى لَأَكْفَخَهَا أَيْ أُبَاشِرُ شَفَتَهُ يُقَالُ لِلْقَحِفِ
شُرْبُ الرِّيِّ وَتَرَشَّفَهُ وَمِنْهُ يُقَالُ قَحِفَ الرَّجُلُ الْإِنَاءَ إِذَا شَرِبَ مَا فِيهِ
وَفِيهِ أَنَّهُ مَرَّ بِمَرْوَانَ وَهُوَ يَبْنِي بُنْيَانًا لَهُ فَقَالَ إِنَّهُ سَيِّدٌ وَإِمَّا لَوْ بَعِيدًا

وأخضموا فستنقضوا الخضم بأقصى الاضراس والقضم بأدناها فقال
تحوا بالشقاق واكلوا خضما فقد رضوا خيرا من أكل الخضم أي اكلوا القضم
ازاد انوهرة بهذا امتلاحه به اي استكثروا من الدنيا فانا ستكفيكم منها بالدون
وفيه لو حدثتكم بكل العلم لرميتموني بالفشع الفشع الجلود اليابسة
واحدتها فشعة على غير قياس والمعنى لو اخبرتكم بكل العلم لرميتموني
لعزته اذا الفشع من برد الشتاء تفشعا وفيه لتخرجن كم الروم منها
كفرا كفرا الى سنبك من الارض قيل وما ذلك السنبك قال حيثي حذام
الكفر القرية ومنه كفر نوثي وروي عن معوية انه قال اهل الكفة
هم اهل القبة يعني بالكفة القري والسنبك الطرف واصله في الحافر
شبه الارض التي تخرج الى غلظها وقلة خيرها بالسنبك وحيثي
موضع وحذام قبيلة من اليمن وفيه انه كانت ردية النابط النابط
هو ان يدخل رداءه تحت يد اليمنى ثم يلقيه على عاتقه اليسرى والاضطباع
في الثوب مثله وفيه انه دخل على عثمان وهو محصور فقال اطب امضرب
قال فامره عثمان ان يلقي سلاحه اي طب الضرب وحل القتال وهذه
لغة يمانية يجعلون لام الصلة ميما قال ذاك خليلي وذو عاتبني يريد ابي
وراي بالسهم وام مسلمة

واحدة السلام

فكذلك حذف الف الوصل وتنقل حركة الراء قبل النسبة وترد الى الاصل

والمجار جمع المحارة وهو ما ادبر منها المنعطف وقد يكون اسما للصدفة

ومنه الحديث المرفوع ليس من امبر امر صيام في مسفر اي ليس من البر الصيام في السفر وفيه انه ذكر النبي صلى الله عليه في حديث له فنشغ يعني شهق يقال قد نشغ ينشغ نشغا ——— قال ذو الرمة يمدح رجلا ويذكر

شوقا الى عرفت لبنى ناشغ في النشغ اليك ارجوز من ذاك الاشغ والنشغ في غير هذا المجار كالصبي الدواء او غيره قال ذو الرمة اذا امترأته ولدت غلاما فالام مرضع تنشغ المجارا ويروى تنشغ بالغين واسم ذلك الدواء النشوغ وهو الوجور والمجار الصدف واحدتها مجارة وفيه انه كره السراويل المحرفجة يعني الموسعة وعيش محرفج واسع قال العجاج غراء سوي خلقها المحرفجا ما در الشباب عيشها المحرفجا وفيه ان رجلا سأله فقال اتي رجل بمصراد فادخل المبولة معي في البيت فقال نعم وادخل في الكنة المصراد الذي يشتد عليه البرد ويقل صبره وقوله وادخل في الكنة اي ضنه فيه كالذي يصير في المدخل وهو هوة في الارض في اسافل الاودية والكنة الشقة التي تلي الارض من الجباء قال الاخطل وقد غبر الفعلان حينا الذي بكى على الزاد الفتة الوليدة في الكنة وفيه ان امرأة مرت به منطيبة لذيلها عصرة فقال ترين يا امة الجبار فقالت اريد المسجد فقوله لذيلها

عصرة اي غبار ثائر من سحبها وقد تكون العصرة من نوح الطيب ويروى
عصر بكسر الصاد وفيه مثل المؤمن الضعيف كمثل خافت الزرع نهيل مرة
ويعتدل اخرى الخافت الذي قد لان وهاج ولهذا قيل للميت قد خفت اذا
انقطع كلامه وسكت قال حتى اذا خفت الدعاء وصرعت قتلى كمنجدع من
الغلاء ويروى خاقة الزرع وهو مثل الاول
ومعناه انه مرزأ في ماله ونفسه واهله وفيه انه سئل عن الضبع فقال
الفرعل تلك نعجة من الغنم ه الفرعل ولد الضبع وجمعه الفراعل قال
الاعشى [illegible] غادرته متجدلا بالقاع تنهسه الفراعل والاناث
وتجمع المتفرقون من الفراعل والعساير العساير اولاد الضباع من
الذياب واحدها عسبور وقوله تلك نعجة من الغنم اي انها حلال منزلة الغنم
توكل وفيه لما افتتحنا خيبر اذا ناس من اليهود مجتمعون على خبزة
مملوتهما فطردناهم عنها فاخذناها فاقتسمناها فاصابني كبشة وقد
كان بلغني انه من اكل الخبزة سمن فلما اكلتها جعلت انظر في عطفي هل
سمنت ه يملوتهما اي يعملونها في المملة وهي الرماد الحار يقال ملت
الخبزة املها ملا وفلان يتململ على فراشه اي يتقلقل كانه على ملة
وفيه انه قال لرجل احسن الى غنمك وامسح الرغام عنها واطب مراحها يعني الموضع الذي تروح
اليه مساء والرغام ما شاك من انوفها يقال شاة رتعوم

هذا قد لا يستقيم للعمر وقد كان أمر بركوب فرسه المحموم فاعتذر بما ذكر من تشغله في شؤون الرعية واقتفاء آثار آبائه
الذين كانوا عليه فأبى العمر إلا ركوبه فقال وأبى وجوه البناي معرفة منه بأن الفرس يصرعه لخيانة علمه في أسباب الركوب والدوسة

وفيه لم يكن يشغلني عن رسول الله صلى الله عليه عن شيء الوديّ ولا صفق بالأسواق
الوديّ صغار النخل واحدها ودية قال الجعدي بعزيز الوديّ أعلمنا منا بريض الجياد وادها
في السدف وكذلك الفسيل والأشاء الواحدة فسيلة وأشاءة وقال الليث
لا بأس بها الأشاء والعبري وفيه انه كان يسبح بالنوى المجزع يعني الذي فيه
لونان شبه الجزع وهو الذي خلط بعضه حتى ابيض شيء منه وكل أبيض مع أسود
فهو مجزع وفايدته انه كان يحصي تسبيحه وفيه في يأجوج ومأجوج انه يسلط
عليهم النغف فيأخذ في رقابهم النغف الدود الذي يكون في أنوف الابل والغنم
الواحدة نغفة وفيه حين ذكر حديثا عن النبي صلى الله عليه فقيل له أسمعته من
رسول الله صلى الله عليه أنا ماطهوني أي إلى إحكامي له واتقاني وأصل الطهو تجويد
الطبخ ووجه الكلام أن يقول ما طهوني أو فما كان إذ طهوني ولكنه روي كذا
وفيه نوشك أن تعمل عليكم بغعان أهل الشام يعني خدم أهل الشام شبههم
بغعان الطير وهو الغراب الأبقع الذي فيه بياض وهو أخبث ما يكون من الغربان
فصار مثلا لكل خبيث وفيه لا تقوم الساعة حتى تقاتلوا قوما صغار الأعين
ذلف الآنف يعني قصارها وفيه إذا رأيتك قرت عيني وإذا لم أرك
تبغرغرت نفسي يعني جاشت وخبثت ولقست حديث عبد الله بن عباس

آكل الذباب الذي وقع
في الشراب كان في السم
يتقي الذباب

قال سئل ابن عباس عن رجل جعل امر امرأته بيدها فقالت فانت طالق ثلثا
فقال ابن عباس خطأ الله سوف يأتي الا طلقت نفسها ثلثا ثلثاه النوى هو النجم يكون به
المطر عند العرب اي اخطأها المطر فيمن همز ومن لم يهمز جعلها من الخطيطة
وهي ارض لم تمطر بين ارضين ممطورتين وجمعها خطايط قال علي قلا صر خطيطى
الخطايطا وفيه قال رجل من بني تميم ما هذا الفتيا قد شعبت الناس قال الغين
لا الشين والغين معناه فرقت قال واذا رايت المرء يشعب امره شعب العصا جاء
ويلح في العصيان فاعمد لما تعلو فما لك بالذي لا تستطيع من الامور يدان
ويشعب في غير هذا هو الاصلاح والاجتماع وقال الحيثمي شتت شعب الحي
بعد البيام وشتان اليوم تبع المقام وفيه لا يصلين احدكم وهو يدافع
الطوف والبوله الطوف الغائط يقال طاف اذا تغوط وفيه انه سئل عن
امرأة دخلت على قوم فاوضعت صبيا قال اذا عقى حرمت عليه وما
ولدته العقي اول ما تخرج من بطن الصبي وفيه في الذبيحة بالعود
قال كل ما افرى الاوداج غير مدى افراء الاوداج تقطيعها يقال
افريت الشي اذا افسدته وقريته اذا قطعته لاصلاحه وفيه
ولا انت تفري ما خلقت ويفض القوم ثم لا يفرى والشرط ان
يقول انت اذا فتت امرا قطعته ثم شرعت فيه حلفت لا يمين اذا فتة واعلمه فيه علامة
المعنى كل تقدير على عقابك منك بالمواعيد ثم انت بالوفاء لها والكون كما تحلف
ثم لا يفرى اي يفتة ولا يقطع اي يعمد ولا يفي

تذبح الذبيحة بشيء لا حد له لا ينهر الدم ولا يسيله وينا ول على الاكل وهو
حظار لانه يكون امرا باكل الشفرة لانها تقتلي وفيه ان رجلا اتاه فقال اني
ارمي الصيد فاصمي وانمي فقال ما اصميت فكل وما انميت فلا تاكل الا ضمان
ترمي الصيد فيموت بين يديك لم يغب عنه وكذلك الاقطع والانماء ان يغيب
عنك ثم يموت وقد رمي الصيد بني قال امرأ القيس فعقرت جوادي الذي
فهو لا يرمي رميته ما له لا عد من نفر يقول اذا عد نفره اي قومه لم يعد معهم
كانه قال قاتله الله لما قاه الله لخزاه الله وفيه حين ذكر ابراهيم واسكانه اسمعيل
وامه مكة وان الله تعالى خير لهما زمزم قال فمرت رفقة من جرهم فرأوا
طيرا واقعا على جبل فقالوا ان هذا الطير لعايف على ماء العايف الذي
يتردد على الماء ولا يبضي قال ابو عبيد كان اوب مساحي القوم فوقهم طير
يعيف على حوض من احياضه والعايف ايضا من العيافة وهو الكهانة
والعايف الزاجر ايضا وفيه حين قال لعكرمة وهو محرم قم فقد
هذا البعير فقال اني محرم فقال قم فاخزه فخزه فقال له ابن عباس كم
تراك الان قلت من قراد ومن حلمة ومن حمنانة النقيد اخذ القراد
من البعير كانه لم ير ذلك باسا القراد اصغر من يكون ثم قمقامة فاذا كبر

تعيد يحوم ونزوه على حوض اي الى سوده لحقها الاحياف واحدتها الملا اذا سقطت
ليال ارجف للحاد اذا عيا

في حمانة فاذا عظمت في حلمة وفيه حين قيل له اأقرأ القرآن في ثلث فقال
لأن أقرأ البقرة في ليلة فأدبرها أحب إلي من أن أقرأ القرآن هذرمة
يعني سرعة في القراءة قال أبو النجم وكان في المجلس جم الهذرمة ليثا على الداهية
المكتهة وفيه انه سئل عن الطيب عند الإحرام فقال أما أنا فأشعشعني في رأسي
ثم أجد بقاءه الشعشعة الرائحة وبه سعشعت الطعام اذا زويته دسما ويروى
أصعصعه يعني أفرقه والأول أجود وفيه ما كان الله لينفر عن قابل المؤمن
أي يقلع ويسلك قال وما أنا عن أعد أقوى منفر وفيه اذا استقمت بنقد
فبعت بنقد فبعت بنسيئة فلا خير فيه
استقمت أي قومت لغة أهل مكة يقول اذا دفع الرجل الرجل ثوبا
فيقوم منه ثلثين ليبيعه بها على أن ما زاد عليها يكون له فان باعه نقدا
باكثر من ثلثين جاز البيع وكانت الزيادة له وان باع بالنسيئة باكثر
مما يبيعه بالنقد فالبيع مفسوخ وفيه انه سئل أي الأعمال أفضل قال
الحمز يعني اشترها وامسسها وقيل الحمز الفواد والحامز يعني شعره
الشماخ فلما شزرها فاضت العين عبرة وفي القلب حز ازمن اللوم حامز
وفيه في جمل له أربع نسوة فطلق واحدة فلم يبق أيتهن طلق فقال بنا لهن

قوله عاند اى دم "عاند" اى عند العرق اذا سأل ولم يرقأ والمسيل السائل

من الطلاق ما بينا لانه من البراءة يعني يقتضي لهن جميعا اذا كان الطلاق ثلثا فكما لا
يسقط من البراءة كذلك لا يسقط من الطلاق وفيه انه سئل عن المستحاضة
فقال ذاك العاذل يعذو لتستنفر بثوب والعاذل هو اسم العرق
الذي يخرج منه دم الاستحاضة ويعذو يسيل وغنى البعير بوله يغلي
اذا زني به منقطعا وفيه انه عرق عاند او ركضة من الشيطان عاند اي جاير
عن القصد لكثرة خروج الدم منه وقال الزاهي ونحن تركنا بالفعالي طعنة لها
عاند فوق الذراعين مسيل وركضة لين دفعة واصل الركض الدفع وسنة قيل
للرجل هو يركض الدابة انما هو تحريكه اياها وفيه انه دخل مكة رجل من جراد
فجعل غلمان مكة ياخذون منه فقال ابن عباس اما انهم لو علموا لم ياخذوه
الرجل الجماعة الكثيرة من الجراد وقال ابو الهيثم يصف الجمر في عدوها ونظائر الحصى عن
جوافيرها كانما المعزاء من نضالها رجل جراد حط عن خدالها والخيط
الجماعة من النعام والرجل الجماعة من الظباء والصوار الجماعة من البقر والعانة
الجماعة من الحمير وفائدته انه كره ذلك لانه الصيد في الحرم وفيه وذكر
عبد الملك مروان فقال ان ابن ابي العاص مشئ القدمية وان ابن الزبير
لوثي ذنبه القدمية النحتر وهو مثل ضربه لركوبه معالي الامور
بعد الهرب من ماء العين لرهبة الصياد الذي رماها رجل جراد اي جماعة منها شبه ما تطاير من الحصى وجوازها الكثرة
برجل جراد وقوله طار يعني الجراد ولم يقل طارت لان الجراد وان كان جمعا فلفظه لفظ الواحد كقول الاعشى وذرع
هريرة ان الركب مرتحل ولم يقل مرتحلون لان الركب لفظه لفظ الواحد واخذ الجمع الحاذل وهو الذي تخلف

معناه يقضي السيف في الضرائب وقتا وفي الفواصل وقتا والطبق للطبل اذا صاب المفصل الذي القطع وطبق المفصل اذا اصاب موضع الكلام

وسعيه فيها ولوى ذنبه يعني زاع عن المعروف ولم يبرز له وفيه حين قال
لابي هريرة وسئل عن امرأة غير مدخول بها طلقت ثلثا فقال لا احل له حتى
تنكح زوجا غيره فقال ابن عباس طبقت يعني اصبت واصله اصابة المفصل
ولهذا قيل لاعضاء الشاة طوابق واحدها طابق وقال اذا الهم امضى همه
بصريمة من الحزم يمضيها اعتزام ومصدق كما تخيلي الاعناق عضب مجرب
يصمم احيانا وحينا يطبق وفيه حين ذكر آدم ودخوله الجنة في آخر
ساعة من النهار قال فلله ما غابت الشمس حتى اخرج منها فلله يزيد فوالله
تقول العرب لله لقد كان كذا وكذا تريد والله وقال لهناك من عبسية لو سمته
على هنوان كاذب من يقول لها يزيد والله انك لوسيمة فاسقط الواو من والله
واحلى اللامين وكما قال الاخر لاه ابن عمك والثوي تعدو اي لله ابن عمك
ومثل هذا كثير في اشعارهم وفيه امرنا ان نبني المساجد جما والمدائن شرفا
الجم التي لا شرف لها واصل هذا في الغنم يقال شاة جماء اذا لم يكن لها قرن
ومنه قيل للرجل الذي لا تحمل معه العدة وجمعه جم قال الاعشى متى تدعهم للقراع
الكماة تأتك مثيل لهم غير جم وفيه انه كان لا يرى باسا ان يضحى الصمعاء
يعني الصغيرة الاذن والذكر اصمع وفي حديث طاوس من ضحى الهتماء يضحى

قوله متى تدعهم اي متى تستخف بهم للقراع تجدهم الخ اي لقراعك الذين يحاربونك تاتك رجالهم جم غفير اي جم محشد اي مجموعة الاسلحة التامة

بها يعني المكسورة الاسنان والمصرمة الاطباء يعني المقطوعة الضرع ويقال
هي التي قد انقطع لبنها لوجع اصاب ضرعها وفيه اذا كانت عندك شهادة فسئلت
عنها فاخبر بها ولا تقل حتى ترتي الامير لعله يرجع او يدعوني ولا ادعوا الندم
على الشيء والاضراف عنه قال ذو الرمة اذا قلت عن طول الشنا يي قد لا دعوني ابي
حبها الا بقاء على الهجر وفيه في ذات عرق قال هي حذو قرن يعني ان
ذات عرق وذات قرن وحذو الشيء وفقه انه واحد اي انها محاذيتها فابين
كل واحد منهما وبين مكة سواء فمن احرم من ذات عرق بمنزلة من احرم من قرن
وفيه يتخارج الشريكان واهل الميراث يعني اذا كان المتاع بين الورثة لم يقسموه
او بين شركاء وهو في يد بعضهم دون بعض فلا بأس بان يتبايعوه وان لم يعرف
كل واحد منهم نصيبه بعينه ولم يقبضه ولولا ذلك لم يجز للاجنبي ان يشتري نصيب
بعضهم لم يجز حتى يقبضه البايع قبل ذلك وفيه قصة الرجال على اربع من
اجل اموال النساء يي قصة يعني انهم حبسوا على اربع من النساء لم يؤذن لهم في
نكاح اكثر منهن وذلك لقول الله تعالى فان خفتم الا تقسطوا في اليتامى فانكحوا ما طاب
لكم من النساء مثنى وثلاث ورباع يعني فكما خفتم الا تقسطوا في اليتامى فخافوا الا
تعدلوا بين النساء وفيه من شاء باهلته ان الله لم يذكر في كتابه جدا انما هو
كان يرى ان الجد اب اي ان الصديق رضي الله عنه كان يقول الجد اب فاذا قيل اب فقد دخل فيه
الجد ولهذا احتجا بدليل قوله تعالى ملة ابيكم ابراهيم وقوله كما اخرج ابويكم فدل هذا ان اباه اب
وهذا يزيده تعالى ما يدل على ان الجد اذا كان اب الاب ابا بسم الله ذكاة

أبو عبيد المباهلة من الدعاء وهو الابتهال قال الله تعالى ثم نبتهل فنجعل لعنة الله على الكاذبين وقال الأعشى في قوم سادة من قومهم نطر الدهر إليهم فابتهل أي دعا عليهم بالموت ومنه يقال بهلة الله على فلان أي لعنة عليه والبهلة لغة فيه وفي حديث آخر من شاء باهلته أن الظهار ليس من الأمة إنما قال الله تعالى والذين يظاهرون من نسائهم حين قيل له لو رأيت ابن عمر ساجدا لم تأبه مقلوليا يعني منجافيا مستوفزا وقال يقول إذا أقلولي عليها وأفرد الأهل أخو علش لذيذ بدايره وقال الآخر قد عجبت مني ومن يعيليا لما رأين شعثا مقلوليا يعيليا تصغير يعلى وهذا مثل قولهم على إذا صلى الرجل فليخو وإذا صلت المرأة فلتحنفز فليخو يعني فليتجاف فلتحنفز يعني تضام إذا جلست وإذا سخدت وهو أن ينام وهو جالس حتى سمع حنيفه ثم قام فصلى ولم يتوضأ حنيفه صوته والحنيف في غير هذا الكبر وقد يكون للكثرة وقال أبو عبيد يحمد الله بعد حنيفهم غرابهم إذ مسه القتر وإقعاءه ويقال صوابه الفحيح وهو الغطيط ومنه حديث ابن عباس قال بت عند النبي صلى الله عليه فنام حتى سمعت خيخه ثم صلى ولم يتوضأ يعني غطيطه وفيه أنه كان يفضي بيديه إلى الأرض إذا سجد وهما تضبان دما الضب والبضدون السيلان الشديد يقال

أو تغطمان

يقول لم أعلمه إلا أن الأب جدة كما قال الله تعالى حكاية عن إبراهيم

منه ضبّ يضبّ وبضّ يبضّ وكان لا يرى الدم حدثًا وروي أن سعدًا صلّى بالناس في
مسنقة يداوي فيها المستنقة للقرو الطويل الكبير وفيه أن رجلًا قال له إن عندنا
بيعاله بالنقد سعتر وبالناخير سعتر فقال ما هو فقال سترق الحية فقال الا كلم
يا معشر أهل العراق تسمون اسما منكرا فهلا قلت شقق الحية ثم قال إذا الشرة
فكان لكد فيه كيف شئت ه سترق الحية هي الشقق الواحدة سترقة قال
الراجز وشجت لوامع الخرقة سبابيا كسترق الحية وانما انكر السرق
لان اصله فارسي معرب وكان في الاصل سترة اي جيد وكذلك برق للجمل انما هو
برة وكذلك سيلموق للقباء انما هو يلمه وكذلك لاستبرق للغليظ من الديباج انما هو استبره
وفيه حين دخل عليه سعيد بن جبير فسأله عن حديث الملاعنين وهو مفترش
برذعة رحله متوسد مرفقة ادم حشوها ليف او سلب ه السلب
ليف المقل ويقال بل هو شجر باليمن تعمل منه الحبال وفيه انه راى محرما قد
استظل فقال اضح لمن احرمت له رواه المحدثون بفتح الالف وكسر الجاء وانما
هو اضح بكسر الالف وفتح الجاء اي ابرز في الشمس واما اضح فهو من الاضحاء وهو
الدخول في الضحاء ومنه قول عمر يا عباد الله اضحوا بصلوة الضحى يعني لا تصلوها
الى ارتفاع النهار وفيه انه كان لا يصلي في مسجد فيه قذاف هكذا يروى قال

الاصحي انما هو قذف مثال غرف واحدتها قذفة وهي الشرف وكذلك ما اشرف
من رؤس الجبال فهي القذفات قال امرؤ القيس منيف تزل الطير عن قذفاته بطل
الضباب فوقه يتعصر وفيه انني لاذني الحايض الي وما بي اليها صوة الا ليعلم الله
اني لا احبها الحيض بها صوة اي ميل الشوق والصوة الميل والاصوة المايل العنق
قال الليث من فقد مولى نصوه الحي جفنة او ذود مال وزرع الهال يحبه
اي ان الجفنة تميل الحي اليها ليطعمو والذيلة اذن عنز مخالفة اليهود لانهم
لا يقربونها وفيه راى قوما في الحج لهم هيئة انكرها فقال هولا الدراج وليسوا
بالحاج الدراج الذين يكونون مع الحاج مثل الاجراء والجمالين والخدم واشباههم
وانما قيل لهم الدراج لانهم يدرجون على الارض اي يدبون والدجان هو الديب
قال بانت تدا عي قربا فاجا تدعو بذاك الدجان الدلدجا
وفيه انه اصابه قطع او بهر فكان يطبخ له الثوم في الحساء فيا كله القطع
الدبور قال ابو حنيفة الا وانني اذا ما انس الناس مقبلا بعاد وفي قطع
جواه طويل وفيه حين سالة رجل عن عثمان فقال انشدك الله هل تعلم انه
فر يوم احد وغاب عن بدر وعن بيعة الرضوان فقال ابن عمر اما فراره
يوم احد فان الله يقول ولقد عفا الله عنهم واما غيبته عن بدر فانه كانت

اي اذا اراد وانا معه رجلا مقبلا عاد في قطع جواه طويل اي اصعبني ربو وفراقه
بوفاته والجوى الحزن اللازم للقلب اي دبيب الاعداء للمنازعة والتربص
بذكر الله ازالة الذراري

عنك بيت النبي صلى الله عليه وكانت مريضة وذكر عذره في ذلك كله ثم قال اذهب

بهذين فلان معك يريد الآن وهي لغة معروفة والتاء زائدة مثل لحين قال الله تعالى

ولات حين مناص انما هي ولا حين مناص قال ابو حمزة الشمالي العاطفون تحين ما من عاطف

والمطعمون زمان ما من مطعم وقال الآخر تولى قبل يوم بني جمانا وصلينا كما زعمت

فلانا وذا الاصبع طلبوه وصلنا ولات اوان فاجبنا ان ليس حين بقاء وقد انه كان

يرمي فاذا اصاب خصلة قال انا بها انا بهاه الخصلة الاصابة في الرمي يقال منه

خصلت القوم خصلا وخصالا اذا تصلتهم قال الشمخ شبهت الى الخيل ان كل مناضل

واختنت بالعشية البوما وخيالها وقوله انا بها اي انا صاحبها ومنه الحديث المرفوع

حين اتى النبي صلى الله عليه وسلم سلمة بن صخر فذكر له ان رجلا ظاهر من امرأته ثم وقع عليها

فقال لعلك بذلك يا سلمة فقال نعم انا بذلك يقول لعلك صاحب الامر وقد انه

رأى رجلا بانفه اثر السجود فقال لا تغلبن صوتك يعني لا تؤثرن فيها اثرا يقال غلبت

الشيء اغلبه غلبا وغلوا اذا اثرت فيه قال ابن الرقاع يتبعن ناجية كان بذفرها

من عنصر نسعتها علوب مولم وفيه حين اتاه رجل فسأله فقال كما لا ينفع

مع الشرك عمل فهل يضر مع الاسلام ذنب فقال ابن عمر عش ولا تغتر هذا مثل

يضرب لمن يؤمر بالاخذ والاحتياط اي عش ايلك قبل ان تفوته بها فان كان في

قال ابو النجم عني فعلي واصغري فيمن صغر ولا تزيدي الحرب واجتزي الوبر

المفازة كلا لم يصرك ارادت عمر اجتنب الذنوب ولا تركبها اتكالا على الاسلام وفيه في الذي يقلد بدنته فيضن بالنعل قال يقلدها خرابة هكذا الخرابة عروة المزادة ابو عبيد هي الخرزة سميت خرزة لاستدارتها وكل ثقب مستدير خرزة وجمعها خرب قال الحيتة ذا الدها وانهز مجان الا الذا الجمن يحملن فوق الصدوة اشقية لغيرهن العصام والخرب تقول انما اسقيتهن الصدوة وليس كاسقيه الناس التي تحتاج الى العصام والخرزي وفي حديث الربيع بنت معوذ كانت جبشي ينبغي اشر الورس ومعاشه في اذانها الخرب وفيه انه شهد فتح مكة وهو ابن عشرين سنة ومعه فرس خرزون ومعه جرة وبردة قلوت فراة النبي عليه السلام وهو يختلي لفرسه فقال ابن عبد الله بن عبد الله هذه الجرة الذي لا ينقاد ولا يتبع صاحبه والبردة كساء صغير مربع والقلوت الصغيرة التي لا ينضم طرفاها وهي الميرة وخلى اي يقطع الحشيش والخلا الحشيش وفيه انه قال للرجل اذا اتيت منا فانتهيت الى موضع كذا وكذا فان هناك سرحة لم تعبل ولم تجزر ولم تشرف سترتحتها سبعون نبيا فانزل تحتها سرحة شجرة طويلة وجمعها سرح لم تعبل لم يسقط عنها ورقها يقال عبلت الشجرة قال العجاج يذكر رجلا بطل كان ثيابه في سرحة لحذا نعال السبت ليس تحذى

عبد الرحمن

الدرجة معنى المدرجة وهي لغة يمكن ادراجها كما ان المضغة يكن مضغها والفعلة مرابية المفعول

عبلا اذا جنت عنه ورقه وقد اعبل الشجر اذا طلع ورقه لم تشرف اي لم تضمها
شرفة وهي دويبة صغيرة تثقب الشجر وتبني فيه بيتا يقال فلان اصنع
من شرفة وشرت خشها اشعوذها اي قطعته هم والسته ما يقطع والشرة
ما يبقى وفيه انه قال لو لقيت قاتل ابي في الحرم ما لهدته ٥ اللهد الدفع
والكب وتحل ملهد اي مدفوع قال الطرفة يذم رجلا يطي الى الداعي سريع
الى الخنا ذليل اجماع الرجل ملهد ويروي ما لهدته اي ما حركته قال
حتى استقامت له الآفاق طايعة فما يقال له هيد ولا هاد وفيه انه
اشترى ناقة فرأى بها شترين الظيار فردها لتشريم الشفيق
وتشريم الجلد اذا تشقق والظيار ان تعطف الناقة على ولد غيرها يضرب
وفيه فيمن قطع دوحة من الحرم فامره ان يعتق رقبة ٥ الدوحة
الشجرة العظيمة وجمعها دوح وفيه انه خرج الى صوة المدينة يعني جماعة
النخل او احدله وكذلك الجايش جماعة النخل او احدله ومنه الحديث المرفوع
انه كان احب ما استتر به اليه عند حاجته جايش نخل او حايط قال
وكان طعن الحي جايش فزيته داني الجناة وطيب الاثمار وفيه انه
كره الصلوة على الجنازة اذا طفلت الشمس يعني دنت للغروب واشمرنك
شبه النساء في المواجح على الابل سايرة بخيل الغزو اذا نامت ثم بعيد وخيلها الى ازف جفاها
ودنا النضج فاستعمه للاعلاق التي ترجع الوانها الى الحمرة حمرة جنا النخل عند دنو من النضج والنضج
قد ذر عليه وترامه واذا دنت الدرجة فحمها من شفرها صيانها بسيم

الساعة طفل وفيه أنه بعثه جلابيب ترى له أضحية فقال استنزكدا وكذا
فحيلاه يعني الذي يشبه الفحولة في خلقه ونبله ويقال المنجب في ضرابه
قال الواحدي كانت هجاين مئنة ومحرق امتهن وطرقهن فحيلا وفيه أنه كان
في غزاة بعثهم فيها النبي صلى الله عليه وسلم فخاض المسلمون حيضة ويروى
فخاض حيضة يعني ماء ورغوة قال القتيبي يذهب إلى الماء وترى حيضتهن عند
ترحيلنا وهلا كان بهن جنة أولق وفيه انه كان يأمر بالجمار فتطرح في
مذهبه فيستطيب ثم يخرج فيغسل وجهه ويديه وينضح فرجه حتى يحضل
توجه المذهب عند أهل المدينة موضع الغائط يحضل يعني بول يقال
أحضلت الشيء إذا بللته وهو حضل إذا كان رطبا قال الخطابي كان فالها يعيد
النوم خالطه خمر الفراش ترى راوقها حضلا وفيه لا تبتاع من مضطر
شيئا يعني المكره على البيع وفيه انه سئل عن فارة وقعت في سمن فقال
إن كان مائعا فألقوها كلها وإن كان جامدا فألق الفارة وما حولها وكل
ما بقي فكل المائع الذائب ومنه سميت المليعة لانها سائلة يقال
ماع الشيء يميع وتميع يتميع إذا ذاب والجامد الجامد قال الأزهري
فعاد إذا ما الروع البري عن البري وقفي سديف النحر والآء جامس

يقول إذا اطعم الفزع الخلائق الناس فعاد فذب عنهن ومطعم الضيفان قطع السنام

وفيه انه اتته امرأة فقالت ان ابني عمر يسن وقد تعط شعرها وامروني
ان ارجلها بالحمر فقال ان فعلت ذلك فالقي الله في اسبالها الخاصة يعني ما
تحت شعرها اي يحلقه كله فيذهب به قال ابو قيس الاسلت قد حصت البيضة
راسي فما اطعم نوما غير تهجاع ويقال بين بي فلان رحم حاصة اي قد قطعوا
وفيه انه كره للمحرمة النقاب والقفازين وكانت عايشة ترخص فيهما
القفاز ان تشبه القفاز وهو شيء يعمل لليدين يحشى بقطن ويلبس من شدة البرد
وفيه حين ذكر ان النبي صلى الله عليه سبق الجل قال اين عمر كنت فارسا يومئذ
فسبقت الناس حتى طفقت على الفرس مسجديني زريق يعني وثب فكاد يساوي بي
مسجدي بني زريق ومنه اتاه طفقان وهو الذي قد قرب ان يمتلئ وفيه انه
سئل عن رجل اهل بعمرة وقد لبد وهو يريد الحج فقال احلق فنازع راسك
او مما يشرف منه فنازع جمع قنزعة وهو ما تقنزع من الشعر ويروى
خذ ما تطاير من شعرك يعني ما طال منه يقال طال الشعر وطار بمعنى
وفيه ان عمرو بن العاص عطس عند عبد الله عمر وعلي فشمته
رجل ثم عطس فشمته ثم عطس فاراد ان يشمته فقال عبد الله دعه فانه
مضنوك يعني مزكوم والضنك الزكام وفيه ان الله انزل الحق ليذهب

به الباطل ويبطل به اللعب والزفن والزمارات والمزاهر والكارات
المزاهر جمع المزهر وهو العود الذي يضرب به والكارات العيدان ايضا
ويقال الدفوف ايضا وفي الحديث عن رسول الله صلى الله عليه عن الخمر والميسر والكوبة
والغبيراء وكل مسكر وذكر فيه الكارات ايضا الكوبة النرد والغبيراء
السكركة وهو شراب يعمل من الذرة وفيه من اكتتب ضمنا بعنه الله تعالى
ضمنا يوم القيامة الضمن الزمانة والضمن الزمن قال ما خلتني زلت بعدكم
ضمنا اشكوه اليكم حموة الالم والاسم من هذا الضمن والضمان قال اليك
اله الحق ارفع رغبتي عياذا وخوفا ان تطيل ضمانيا ومعنى الحديث من
كتب ان به زمانة وليست به اعتلالا بذلك ليتخلف عن الغزو وفيه انه بكى
حتى رسعت عينه اي فسدت وتغيرت وقد رسع الرجل فهو رسيع ويقال رجل
مرسع ومرسعة قال امرؤ القيس اياما منذ لاتبكي بوهة عليه عقيقته احسبا
مرسعة ومط ارباعه به عسم ينبغي ارنبا ليجعل في رجله كعبها
جذار المنية ان يعطيا وفيه من اشراط الساعة ان توضع الاخيار ويرفع
الاشرار وتقرأ المشاة على وزن الباتر لا تغير قيل وما المشاة قال
ما اكتتب من غير كتاب الفقه والمشاة اسم كتاب وضعه الرهبان من بني اسرائيل

ل وسعة دلة والربع الدلو اي ايتوا حكمانه لضعفه والبوهة الرجل الاحمق والعسم البيض وقوله ينبغي ارنبا
اي يطلب ارنبا والكارات لياخذ كعبها فيشدها على رجله توهما منه انها تدفع الافات والعاهات وكانت العرب تفعل ذلك
وكان الرجل منهم ربما علق عليه قلادة من العظام وقيل انها تدفع عنه المنية وكانوا يسمونه منجسا
ومعناه ان اخته تمشي المنية فلا تجيء حتى يدل على هذا للصفة المذكورة رحمة الله تعالى يعني حبستك اياي به ومعرفتك ما انا عليه والمشاة

قد نترى القوم رشاوي كلهم مثل ما مدت فضاحات الروح

يقول ان بعضهم طعنهم السلم فليسوا يبتون الحوم الباطل والدلاء الشن والسنى وبعضهم يعقل شباعه انه ليس يستقل الليث ويروى

بعد موسى عليه السلام وفيه حين سئل عن الصدقة فقال انما هي مال الكنجاب

والعوهان الكنجاب جمع الاكنج وهو المقعد يقال منه كنج يكنج كنجا قال الاعشى

من مخذول كريم حده وخذول الرجل رغيه كنج وفيه ليس

النوم اشد ارتكاضا على الخطيئة من العصفور حين يغذف به الاغذاف ارسال

الثوب يعني ارسال الشبكة عليه وفيه يوشك بنو فطوراء ان يخرجوكم

من ارض البصرة فقال له عبد الرحمن بن ابي بكرة ثم منه ثم يعودون قال نعم وتكون

لكم كلوة من عيش يعني النعمة وفيه انه قال لا تمسح الارض الا مرتة وتركها

خير من مائة ناقة كلها اسود المقلة يعني ان التراب والحصى يستبق الى وجه

الرجل اذا سجد يقول فدع ما سبق منه الى وجهك ولهذا كره هو تسوية الحصى

حديث عمران الحصين اوصى عمران عند موته فقال اذا مت فخرجتم بي

فاسرعوا المشي ولا تهودوا كما تهود اليهود والنصارى التهويد المشي الرويد

مثل الدبيب وكذلك التهويد في المنطق وقال الراعي صداه وخود من اللاي

يستمعن الضحى قريض الردافي بالغناء المهود وفيه انه في المعاريض عن

الكذب لمندوحة يعني سعة وفسحة ومنه قيل للرجل اذا اتسع بطنه وعظم

قد انداح بطنه وانداحا والمعاريض ان يتكلم الرجل ان صرح به كان كاذبا

وخود يعني المطية التي تقدم ذكرها وقوله لعمري لقد لاحت لعينك من مطية طويل الحبال والقعيط المقيد

يقول انها سريعة ومن الاتي تطرب للجراء والخود من الوخد وهو ضرب من السرعة والردافي له اذا

به الحداة فلما لم تقدمه لذكرهم بأسنامي مريك ونفوذ خلف الركاب والدواب والردافي جمع الردفي

فيعارضه بكلام آخر يوافقه في اللفظ ويخالفه في المعنى فيتوهم السامع
أنه أراد ذلك وفي جذعة أحب إلي من هرمة الله أحق بالفناء والكرم
الفناء ممدود وهو مصلى الفتي الذي يقال فتى بين الفناء قال إذا بلغ الفتى
مائتين عاما فقد ذهب اللذاذة والفناء حدثنا عبد الله ثنا قال في وصية
لا ترجموا قبري يعني لا تجعلوا عليه الرجم وهي الرجام يعني الحجارة ويروى لا
ترجموا قبري وبإزاء النياحة في قوله تعالى لأرجمنك أي لأقولن فيك ما تكره
وأراد عبد الله تسويته بالأرض كما قال الضحاك في وصيته أن يسوى قبره
رسما وأتاه حديثه موسى بن طلحة أنه شهد دفن رجل فقال جمهر وقبره جمهور أراد أن
جمع التراب جمعا ولا يطين ولا يصلح والأصل في هذا جماهير الرمل واحدها
جمهور وجمهر قال ذو الرمة يا خليلي عوجا بارك الله صدوة الرواجل بالجمهور جزوى
فابكيا في المنازل حدثنا سلمة قال الفراء وتسمع رسول الله صلى
الله عليه فبينما نحن نتضحى إذ أقبل رجل على جمل له يتضحى أي يتغدى واسم
ذلك الغداء الضحاء لأنه يؤكل في الضحاء قال ذو الرمة ترى الثوم منشى راجعا من
ضحايه بها مثل مشي الهبرزي المنوكل والضحاء ارتفاع النهار إلى وقت نصفه
مذكر والضحى مؤنثة مقصورة وهي حين تشرق الشمس حدثنا شيبان

بها أي بإبله يأرمية إلى استدلت الوحوش بعد جوعها إلى الأعداد والماء لما تصوب الأعشاب كما ذكر
واستدلت بها خاطب أحد العينين فقال يقول كما رجع الثور من ضحايه أي من رعاته التي كان يرعى فيه عند الضحى من النهار
مشى مشي الهبرزي أي على جلد سروك وإذا قال هذا فإن قوائم الثور ألوانها على خلاف ما عليه الأعالي منها والأعالي منها بيض

قال دخل عليه وهو يأكل لياذا مقشيا يعني مقشرا والليأ شيء الحمص واحدته لياءة
اليأض يقال للمرأة البيضاء كأنها اللياء وفيه انه دخل على خاله ابي هاشم بن عتبة
وقد طعن فبكى فقال ما يبكيك يا خال اوجع يشيرك ام على الدنيا يشيرك
اي يقلقك يقال قد شيرت اي قلقت واشار بي غيرها اي افلقني وقال ذو الرمة
فبات يشيز ثأر ويسهره تذأب الريح والوسواس والهضب الهضب جمع
هضبة مثل لبنة ولبن وفيه انه قدم من الشام فمر بالمدينة فلم تلقه الانصار
فسألهم فقالوا لم يكن لنا ظهر قال فما فعلت نواضحكم قالوا اجترثناها يوم بدر
يعني هزلناها اجترثت الناقة واجترثتها حديث عبد الله بن عامر حين مرض مرضه
الذي مات فيه فدخل عليه اصحاب النبي عليه السلام وفيهم ابن عمه فقال ما ترون في حالي
فقالوا ما نشك لك في النجاة قد كنت تقري الضيف وتعطي المخيط يعني الذي يسأل
من غير معرفة سبقت قال ومخيط لم يلق من دونه كفا وذات رضيع لم يتمها
رضيعها حديث قيس بن عاصم حين اوصى عند موته فقال انظروا هذا اللجب
من بكر وائل فلا تعلموهم مكان قبري فانه قد كانت بيني وبينهم خماشات في
الجاهلية يعني جنايات وجراحات قال ابو الرميح بصد الطامع الآن رباع
لها منذ افترق العهود عنده خماشات ذخل ما يراد امتثالها وفيه عليكم

بالمال واجتنابه اي اكتسابه ماخوذ من المجن وهو العصا المعوجة التي يحرب
بها الانسان التي الى تقبيه حديث الاشج العبد انه قال لبنيه لا تبشروا ولا
تبجروا ولا تعاقروا فتسكروا لا تبشروا اي لا تخاطوا بخير البسر مع التمر
وخير ان يبدا البسر وحده ثم يوخذ تمره لا تعاقروا فتسكروا يعني
لا تدمنوا شرب النبيذ والمعاقرة ملازمة الشيء ماخوذ من عقر الحوض وهو
اصله عند مقام الشاربة حديث [illegible] قال اتى سمرة برجل
عنين فكتب فيه الى معوية فكتب ان اشتر له جارية من بنات الماء وادخلها
معه ليلة ثم سلها عنه ففعل سمرة فلما اصبح قال ما فعلت حتى حصحص فيه
فسال الجارية فقالت لم يصنع شيا فقال خل سبيلها يا محصحص الحصحصة
الحركة حتى يستقر فيه يقال حصحصه الراكب اذا حركته وحصحص بمينا وشمالا
قال الحسن [illegible] اذا اتى الرجل فهو يحصحص اي يحرك الجمل عند النهوض
وحصحص في صم الحصى بفناته وزام القيام ساعة ثم صمما
كان عبد الله بن الزبير اذا سمع صوت الرعد يهمي من
حديثه وقال سبحان من يسبح الرعد بحمده والملايكة من خيفته يهمي منه
وعنه اذا تركه واعرض عنه وكذلك قول الحسن حين سئل عن الرجل

وحصحص اي حرك البعير حين ترك ثفناته في حصى المبرك حتى وطاه والثفنات ما ولى الارض
من الركب والمرفق وللبعير عشر ثفنات وقوله وزام القيام ساعة اي طال ان يقوم ثم صمما اي طاول به

يجد البلل فقال إله عنه فقال له حميد الطويل وهو الذي سأله انه اكثر من
ذاك فقال انشدتك الا ابالك لما عنه
نظر مجالد الى الاسود بن سريع وكان يقص في ناحية المسجد فرفع الناس ايديهم
فاناهم مجالد وكان فيه قزل فاوسعوا له فقال لقد والله ما جئت لاجالسكم
وان كنتم جلساء صدق ولكني رايتكم صنعتم شيا فشق الناس اليكم فاياكم
وما انكر المشاموم القزل اسوء العرج ه وشق الناس اليكم اي نظروا
والشق ان يرفع الانسان طرفه ناظرا للشيء كالمتعجب منه او كالكاره له
قال القطامي يذكر الابل واذا شقن الى الطريق رايته لهقا كشاكلة الحصان
الابلق
لزهم ينفقه احدكم من جهده عشرة
الفدهم ينفقها احدنا غيضا من فيض يعني قليلا من كثير والفيض الاناء
الممتلئ قال الحسن كلمة الرجل في كثرة العبادة فقال
تميم ارايت ان كنت انا مومنا قويا وانت مومن ضعيف افتحمل قوتي على ضعفك
فلا استطيع فتنبت او ارايت ان كنت انا مومنا ضعيفا وانت مومن
قوي لنشاطي حتى احمل قوتك على ضعفي فلا استطيع فانبت ولكن خذ
من نفسك لدينك ومن دينك لنفسك حتى يستقيم لك الامر على عبادة

والشبب يشق كشاكلة الحصان اي خاصرة وشبر حصار وهو العمل شبه بياض الطريق ببياض اللبن في خاصرة الفرس

تطبيقها ه قوله انك لنشاطي بعني لجاير علي حين تحمل قوتك على ضعفي
وهو من الشطاط يقال شط واشط اذا جاذ يقول ان كنت انت قويا في العمل
وانا ضعيف اتريد ان تحمل قوتك على ضعفي حتى اتكلف مثل عملك هذا
حجة منك علي وروى ابن المبارك انبك لنشاطي حديث البراء بن عازب
قال السجود على اليتين الكف يعني اصل الابهام وما تحت ذلك من اسفل الراحة
ما غلظ منها حديث عائشة في حديثها ان اخاها عبد الرحمن قال في منامه
وان عايشة اعتقت عنه بلاد من بلاده البلاد الملك الموروث عن الاباء والطارف
والطريف الملك المستفاد والمتلد والتليد والتالد مثل البلاد قال
الاعشى والشاربون اذا الدوارع اعليت صفو الفضال بطارف وتلاد
وفيه انها سئلت هل كان النبي صلى الله عليه يفضل بعض الايام على بعض
فقالت كان عمله ديمة يعني دايما شبهته بديمة المطر وهو الدايم
مع السكون وفيه انها كانت تحتبك تحت الدرع في الصلوة الاحتباك
شد الازار واحكامه يعني انها لم تصل الا موتزرة وفيه حين قالت
ليزيد بن الاصم الهلالي ابن اخت ميمونة وهي تعاتبه ذهبت والله
ميمونة وربي بشسك على غاربك انما هو مثل اي انك تخلي سبيلك

بيدل اتريد من الفضل يعني لطلب من الفضل ومنه قولهم الفضل للمتقدم

يقول لم تخطئوا في عطيتهم ولكنهم وضعوها مواضعها

وَأَصْلُهُ فِي النَّاقَةِ يُلْقَى حَبْلُهَا عَلَى غَارِبِهَا تَذْهَبُ حَيْثُ شَاءَتْ وفي حديث سُئِلَتْ عن
الميت يُسَرَّحُ رَأْسُهُ فقالت عَلَامَ تَنْصُونَ مَيِّتَكُمْ أي تَمُدُّونَ نَاصِيَتَهُ وقد تَنْصُو
الرجل نَصْوًا اذا مددت ناصيته قال ابو النجم إِنْ يُمْسِ رَأْسِي أَشْمَطَ الْعَنَاصِي كَأَنَّمَا
فَرَّقَهُ مُنَاصِي وفيه كُنْتُ أَلْعَبُ مَعَ الْجَوَارِي بِالْبَنَاتِ فَإِذَا رَأَيْنَ رَسُولَ اللهِ صلى
الله عليه انْقَمَعْنَ قالت فَيُسَرِّبُهُنَّ إِلَيَّ انْقَمَعْنَ يَعْنِي دَخَلْنَ فِي الْبَيْتِ وَتَغَيَّبْنَ ومنه
سُمِّيَ الْقِمَعُ لِأَنَّهُ يُغَيِّبُ رَأْسَهُ فِي الْإِنَاءِ وَالْبَنَاتُ اللُّعَبُ وفيه إِنَّ لِلَّحْمِ شَرَفًا
كَشَرَفِ الْخَمْرِ الشَّرَفُ الْخَطَاءُ وَلِأَنَّ أَرَدْتُ أَنَّ إِدْمَانَهُ خَطَاءٌ فِي النَّفَقَةِ
وَيُقَالُ أَرَادَ بِهِ الضَّرَاوَةَ كَمَا قَالَ عُمَرُ إِيَّاكُمْ وَهَذِهِ الْمَجَازِرَ فَإِنَّ لَهَا ضَرَاوَةً كَضَرَاوَةِ
الْخَمْرِ وفيه فِي قَوْلِ اللهِ تَعَالَى وَلَا يُبْدِينَ زِينَتَهُنَّ إِلَّا مَا ظَهَرَ مِنْهَا قَالَتِ الْقُلْبُ وَالْفَتَخَةُ
وَالْفَتَخَةُ الْخَاتَمُ وَجَمْعُهَا فَتَخٌ وَفَتَخَاتٌ وَعَنِ ابْنِ عَبَّاسٍ أَنَّهَا الْكُحْلُ وَالْخَاتَمُ
وَيُقَالُ هِيَ الثِّيَابُ وفيه لَقَدْ رَأَيْتُنَا وَمَا لَنَا طَعَامٌ إِلَّا الْأَسْوَدَانِ التَّمْرُ وَالْمَاءُ
ابْنُ الْكَلْبِيِّ السَّوَادُ لِلتَّمْرِ خَاصَّةً فَنَعَتَتْهُمَا جَمِيعًا بِنَعْتِ أَحَدِهِمَا وَالْعَرَبُ تَفْعَلُ
كَذَلِكَ لِقَوْلِهِمِ الْعُمَرَانِ وَالْأَذَانَانِ قال قيس بن زهير [illegible]
وقيل ابن [illegible] جَزَانِي الزَّهْدَمَانِ جَزَاءَ سَوْءٍ وَكُنْتُ الْمَرْءَ يُجْزَى بِالْكَرَامَةِ
فقال الزَّهْدَمَانِ وَإِنَّمَا هُمَا زَهْدَمٌ وَقَيْسٌ وقال [illegible]

عنى أنه سمّاهما باسم أشهرهما بقول جزا بأبي جزاء سوء وكان من حقي عليهما أن يجزياني بالكرامة الإحسان إليهما

أنا صاة شاعرهم بقول يجزي كما صاة الأعشى المشهور

الا من مبلغ الحرين عني مغلغلة وخص بها ابياتها فكثر هذا في كلامهم
حتى قالوا في الارضين وغيرها قال نحن سبينا امكم مقرنا يوم صبحنا
الحيرتين الفرنون وابين من هذا كله قوله تعالى كما اخرج ابويكم من الجنة
وانما هما اب وام وقال لابويه لكل واحد منهما السدس وفيه توفي
رسول الله صلى الله عليه بين سحري وحري وحاقنتي وذاقنتي والسحر
ما تعلق بالحلقوم ومنه قيل للرجل الجبان قد انتفخ سحره والحاقنة الفرث
التي بين الثرقوة وحبل العاتق وهما الحاقنان والذاقنة طرف الحلقوم
وفي مثل الا الحقر حواقنك بذواقنك وفيه كان النبي صلى الله عليه
يصبح جنبا في شهر رمضان من قرافر غير احتلام ثم يصوم الفرافر
الجماع وكل شيء قاربته فقد قارفته ومنه قوله عليه السلام لعايشة حين
تكلم فيها اهل الافك ان كنت قارفت ذنبا فتوبي الى الله منه ويقال
قرفت فلانا بكذا اي اتهمته بانه قد واقعه قال ذو الرمة
نتوج ولم تقرف بما بمنتي له اذا نجت ماتت وحتى سليلها
تقول هي حامل بالفرخ من غير ان يقارفها فحل وفيه فيمن جعل ماله
في رتاج الكعبة قالت يكفر ما يكفر اليمين الرتاج هو الباب نفسه
وهي لم ترد الباب بعينه انما اردت من جعل ماله هديا الى الكعبة

أو للنفقة عليها فكفارة اليمين تجزيه منه وهو رأي ابن عباس وابن عمر
وفيه في المرأة توضأ وعليها الخضاب قالت سلتيه وأرغميه اسلتيه
أي امسحيه يقال سلتت المرأة خضابها عن يدها أي مسحته ويقال هذه قصعة وضرة
فاسلتها وارغميه يعني اهريقيه وأرمي به عنك وأصله من الرغام وهو التراب
قال وكان هجانها منا بيضات وفي الاقران اصورة الرغام وفيه حين قالت
خرجت أقفو آثار الناس يوم الخندق فسمعت وئيد الأرض خلفي فالتفت فاذا
انا بسعد معاذ الوئيد الصوت من شدة الوطئ وفيه أن النبي صلى الله عليه
لما انصرف من الخندق ووضع لأمته أتاه جبريل فأمره بالخروج إلى قريظة
اللأمة الدرع وجمعها لؤم على غير قياس وفيه أنها ذكرت جراحة سعد
فقالت وقد كان رقأ كلمه وبرء فلم يبق إلا مثل الخرص يعني الحلقة
الصغيرة من الحلي كحلقة القرط ويقال لتلك الحلقة الخوق قال
كأن خوق قرطها المعقوب على دباة أو على يعسوب وفيه أن امرأة
قالت أقيد جملي فقالت نعم فقالت أقيد جملي فلما علمت ما تريد
قالت وحمى من وجهك حرام قولها أقيد جملي يعني أوجد زوجي على النساء
وكرهته عايشة لأنه سجر وفيه لا تؤدي المرأة حق زوجها حتى لو سألها
نفسها وهي على ظهر قتب لم تمنعه المعنى أن المرأة كانت إذا حيضت نفاستها
اجلست على قتب ليكون

اسلس لولادتها اذا ارادت تلك الحالة وفيه قالت قدم وفد الحبشة فجعلوا
يزفنون ويلعبون والنبي صلى الله عليه قايم ينظر اليهم فقمت وانا مستترة
خلفه فنظرت حتى اعييت ثم قعدت ثم قمت فنظرت حتى اعييت ثم قعدت
ورسول الله صلى الله عليه قايم ينظر فاقدروا قدر الجارية تعني ان الجارية
الحديثة السن شديدة الحب للهو وانا مع حتى له قد قمت مرتين حتى اعييت
والنبي صلى الله عليه في ذلك كله قايم ينظر فلم تروا ان ذلك كان اتصف طول
قيامه للنظر وفيه حين قالت لسهو في ساخبرك بروا ياذا رايتها اذا رأيت
كاني على طرب وحولي بقر ربوض فوقع فيها رجاك يذبحونها الطرب
اصغر من الجبل وجمعه طراب ومنه الحديث المرفوع حين شكي اليه
كثرة المطر فقال اللهم حوالينا ولا علينا اللهم على الاكام والظراب
وبطون الاودية وفيه كاني انظر الى وبيص الطيب في مفارق رسول الله
صلى الله عليه وهو محرم الوبيص البريق والبصيص وقد وبص يبص ويبص
وبص يبص بصيصا وفيه انها كرهت ان تصلي المراة عطلا وان تعلق في عنقها
خيطا العطل والعاطل التي لا حلي عليها قال ابو الربيد وطيبة وحيث الا
فعيناك عيناها ولونك لونها وجيدك الا انها غير عاطل وذكرت

يقول عيناك ايتها الظبية لتجلوها وجيدك لطوله ولونك لبريقه على شبه من عيني مية وجيدها ولعنها سوى ان لمية
عليك فضيلة التحلي بالحلي وهو حالي وانت عاطل اريد دلي

اشتكت صفية بنت ابي عبيد عينها وهي حاد على ابن عمر زوجها فلم تكتحل
حتى كادت عينها تترمض وبروي تترمض فمن روى الصاد فهو من الرمص
وهو البياض الذي يظهر بما في العين وتترمض من الرمضاء وهو اشتداد الحر
يعني هاج بعينها من الحزن مثل ذلك [illegible] قال شمر الحديث الحديف الاصمعي هو الكفر بالنعم يقال حدف الرجل تحديفا
وهو استقلاله ما اعطاه الله ومثله قهل الرجل قهلا قال ولكني صبرت ولم
احدف وكان الصبر عادة اولينا وحدف الرجل مشيه اذا قارب خطوه
وفي حين ذكر ياجوج وماجوج وهلاكهم قال ثم يرسل الله تعالى السماء
فتنبت الارض حتى ان الرمانة لتشبع السكرة السكرة بسكون الكاف
اهل البيت الواحد منه سائر مثل شارب وشرب وراكب وركب والسكر
بفتح الكاف ما تسكر اليه وتأنس به وفيه انه ذكر منازل الشهداء
في التوراة ثلثة فقال رجل كذا وكذا ورجل خزج وهو يريد ان يرجح
فاصابه سهم غرب ثم ذكر الثالثة الكساي والاصمعي انما هو
سهم عرب بفتح الراء وهو السهم الذي لا يعرف رامية فاذا عرف
رامية فليس بعرب والمحدثون يسكنونه وفيه لو ان امراة من الحور العين

مردان خانه نصف علیها

اطلعت الى الارض في ليلة ظلماء معدمة لاضاءت ما على الارض المعدمة الشديدة
الظلمة والعدمة كذلك يقال ليلة عدمة بينة العدمة وفي حاء جهنم يوم القيامة
كانها مثر اهالة حتى اذا استوت عليها اقدام الخلايق نادى منادٍ خلي اصحابك
ودعي اصحابي قال فتخسف باولئك الاهالة كل شيء من الاذان مما يوتدم به
مثل الزنبر وذهن السمسم والالية المذابة والشحم المذاب اهالة ايضا
ومثر الاهالة ظهرها اذا سكنت في الاناء شبه سكون جهنم قبل ان يصيد
الكفار في جوفها مالك وفي حين قال له محمد حدثيفة وهما في سفينة في
البحر كيف تجدهت سفينتنا هذه في التوريه فقال كهب لست اجد هت هذه
السفينة ولكني اجد في التورية انه ينزو في الفتنة رجل يدعى فرخ قريش
له سن شاغية فاياك ان تكون ذلك سن شاغية اي زايدة والهت اشغى
وشغواء حديث ابن عباس الخ قال من طلب صرف الحديث ليلتبس به اقبال
وجوه الناس لم يرح راحة الجنة صرف الحديث هو ان تزيد فيه لتحسنه
واصل الصرف الزيادة في الدراهم وغيرها حديث محمد بن الحنفية قال كل
الجبن عرضاه اي اعترضه واشتره ممن وجدته ومنه قيل للخادع
انه يستعرض الناس يقتلهم يقول لا تسال عن مسلم واعين وفي هل جزاء

ومنه قيل اضرب بهذا العرض الحايط اي اعترضه حيث
وجدت منه

الاحسان الا الاحسان قال هي مسجلة للبر والفاجر يعني مرسلة لم يشترط
فيها بر دون فاجر فالاحسان الى من كان جزاؤه الاحسان ومنه الخبر ان رسول
الله صلى الله عليه اتى على رجل قد قطعت يده في سرقة وهو في شراط فقال
من اوى هذا العبد المصاب فقالوا فاتك او خزيم فاتك فقال اللهم
بارك على آل فاتك كما اوى هذا العبد المصاب ومنه قول النبي عليه السلام ان
الله كتب الاحسان على كل شيء فاذا قتلتم فاحسنوا القتلة واذا ذبحتم
فاحسنوا الذبح حديث غريب قال ارواح الشهداء في اجواف
طير خضر تعلق في الجنة تعلق تناول بافواهها من الشجر يقال منه قد علقت
تعلق علوقا وما ان تذر من فنن الا تعلق فيه الايمان هيوب
يهني المومن يهاب كل شيء من الذنوب فذكر الفعل وارادة الفاعل كما قال
الله تعالى ولكن البر من امن بالله وتاويله ولكن اعلم ولكن البر ايمان من امن
بالله فقام الاسم مقام الفعل فيه ارض الجنة مسلوفة يعني مستوية
واهل اليمن يقولون سلفت الارض سويتها والمسلفة جر مدمج
يدجرج به على وجه الارض لتستوي فيه اهل الفقه يتوكفون
الاخبار فاذا مات الميت سالوه ما فعل فلان ما فعل فلان يتوكفون

اى عاد في البر والفاجر اصله السجال والمراد الملوءة
وسقاء

يتوقعون وفي ان الرجل ليسأل عن كل شيء حتى عن حيته اهله يعني كل شيء حتى
مثل الشاة والبقرة والهر وانما قال حية الماء ولم يقل حوت لانه ذهب الى كل نفس
او دابة حية فانث لذلك وفي الموقوذ اذا طرفت بعينها او صعقت بنبها
المصع التحريك ومنه قول مجاهد البرق مصع ملك يسوق السحاب
وكان عمر يبعثه على الجيوش قال فخطب الناس فقال اذكروا
نعمة الله عليكم ما احسن اثر نعمته عليكم ان كنتم تزورون ما الذي بين احمر واصفر
واحمر وابيض وفي الرجال ما فيها الا انه اذا التقى الصفان في سبيل الله فتحت ابواب
السماء وابواب الجنة وابواب النار وزين الحور العين فاذا اقبل الرجل بوجهه الى
القتال قال اللهم اغفر له فانهكوا وجوه القوم فدى لكم ابي وامي ولا تخزوا الحور العين
قوله من بين احمر واصفر يعني ذهبت الارض او هيئة القوم في لباسهم ولا تخزوا من
الخزاية وهو الاستحياء قال الشاعر
خزايه انك كنه بعد جولته من جانب الجبل مخلوطا به الغضب وقال النظامي
حرحا وكذكروه صاحب بحذ حتى الجزاير ان يكون جاناه وانهكوا وجوه القوم
يعني اجهدوا ومنه نهكته الحمى اذا جهدته واضنته
قال كان شريح لا يرد العبد من الاباق الا بالبينة الا ان

أن يروح من موالية اليوم واليومين وعبد دون ذلك قال يزيد الإدفان في إبله
قبل أن ينتهي به إلى المصر الذي يباع فيه وذكر أنه قضى في رجل نزع في قوس لرجل فكسرها
فقال له شرواها يعني مثلها وشروي كل شيء مثله قال وكان النبي صلى الله عليه عند بعض
نسائه فأهدت إليه امرأة من أزواجه قصعة فيها ثريد فكسرتها فقال رسول الله صلى الله عليه
غارت أمكم ثم أنظر حتى جاءت قصعة صحيحة فبعث بها إلى صاحب القصعة المكسورة
كان يقول لمؤذنه يوم الغيم أعشق أعشق يعني أخر
المغرب حتى يغسق الليل وهو إظلامه ويروى عن الحسن أنه كان يستحب تأخير الظهر
وتعجيل العصر وتأخير المغرب في يوم الغيم قال ما
شبهت بأصحاب محمد إلا الإخاذ تكفي الإخاذ الراكب وتكفي الإخاذ الراكبين
وتكفي الإخاذ الفيام من الناس قال الأصمعي هو الإخاذ بغير ماء وهو مجتمع الماء
كالغدير قال الأعشى
غدة فجمع الإخاذ لغد قال الأخطل قاض فيه مثل العيون من الروض وماض الإخاذ
قد ظن أن سيل الأخيذ موذ قال عويف
مرة في ترك الجمعة وذكر أن به وجعا يقري ويجمع وربما قضى في إزالته
يقرب يجمع المدة وقربت الماء في الحوض جمعته وارفض أي سال وتفرق وكل

مطل يعني العير في يوم رام حمارة الصيد رميا أي عاليا يوم راض حافظا لنفسه وعانته
ناظرا إلى عروب الغيث ليرد بعانة الأعداد من مياه العيون بعد خلاء الأخذ عن مياهها والمثود المتفوق
اسم للماء جمع على المثلة والمثد الماء القليل قال النابغة الذبياني حاجرية أعوذ بالمثد

مسفرق مزفض ... حين دعاه الحجاج فاتاه فقال اعجبنا قد زوعناك
فقال ابو واثل انما اتيتك لفجزك البائحة يعني انزي قلقا يقال فجز الرجل يفجز
فجزا اي قلق والمرء اذا تنزى قاجرأت الفجز وقال ابو ... مسنة
مسنة سنن الفلو مبرشة تنفي التراب بقاجز معزور ... والمعزور الذي له
عزوف من ارتفاعه وفي ... انه صلى على امرأة ترقق يعني نفاسها بنية وتحل مرقق
وفيه رهق اذا كان يظن به السوء قال ... كالكوكب الازهر انشقت
دجنته في الناس لا رهق فيه ولا خلل والمرهق في غير هذا هو الذي ينزل به الضيفان
كثيرا قال ... ومرهق النيران يحمد في الاواء غير ملغز القدر
وفي ... في قوله تعالى اقم الصلوة لدلوك الشمس قال عمر وبها من قول العرب دلكت
براح اي غابت وهو ينظر اليها واضعا كفه على حاجبه قال هذا مقام
قدمي رباح غدوة حتى دلكت براح ... ويروى دلكت براح مثل قطام
غير منونة ... مثل قراء هذا الزمان كمثل غنم ضوايين ذات صوف رعاف
اكلت من الحمض وشربت من الماء حتى انفجت او انفخت فمر بها رجل فاعجبته
فقام اليها فغبط منها شاة فاذا هي لا تنقي ثم غبط منها اخرى فاذا هي لا
تنقي فقال اف لك سائر اليوم غبط يعني حش ولمش ليعرف سمنها

المقام الموضع الذي يقام فيه والمقام اسم للاقامة

من الهزال ويروى عيط فهو الذبح من غير علة

قال لو ان رجلا اخذ شاة غزورا فحلبها ما فرغ من حلبها حتى اصلي الصلوات
الخمس الغزور الضيقة الاحليل والشرة واسعة ازاد عمر والحجة في
الصلوة حديث ابن مسيرة قال لو رايت رجلا يرضع فخرت منه خشيتان
الوهن مثله يعني برضع الغنم من ضرو عها والحلب اللبن خلا ولوما ومنه قيل لبيد زاجع

حديث ابن بلال وجبار قال ارثت يوم الجمل فقال ادفنوني في ثيابي ولا
تحسوا عني ترابا الارثات ان تحمل الرجل من المعركة جريحا وبه رمق
ولا تحسوا عني ترابا يعني لا تنفضوه يقال حسنت الدابة اي نفضت التراب
عنها حديث عبد الرحمن بن عبد الحبحبي قال سئل عبد الرحمن فقيل كيف نسلم
على اهل الذمة فقال قل انذر اليم هي كلمة فارسية معناها الا ادخل
حديث الاحنف بن قيس حين قدم علي عمر في وفد من اهل البصرة فقص وفحص
فقال الاحنف يا امير المومنين ان اهل هذه الامصار نزلوا في مثل حدقة
البعير من العيون العذاب تاتيهم فواكههم لم تحصد وانما نزلنا سبخة
نشاشة طرف لها بالفلاة وطرف لها بالبحر الاجاج يا تينا ما ياتينا
في مثل مرئي النعامة فان لم ترفع شيئا سئنا بوطاء تفضلنا على سائر

مالك من مخمص وقد حين قال لابنه لما اجتهد في العبادة خير الامور اوساطها
والحسنة بين السيئتين وشر السير الحقحقة والحسنة بين السيئتين يعني ان
الغلو في العبادة سيئة والتقصير سيئة والاقتصاد بينهما حسنة والحقحقة
ان يلج في شدة السير حتى تقوم عليه راحلته او تعطب حاشية
قال اذا دخلت فاكلت رغيفا وشربت عليه من الماء فعلى الدنيا العفاء يعني
الدروس والهلاك قال الشاعر [illegible] اجمل اهلها عنها فبانوا على آثار ما ذهب العفاء
حديث شرب العالية قال اشرب النبيذ ولا تمتر بعني لا تشرب قليلا قليلا واشرب
كما يشرب الماء ومثله التمتر قال الاعشى تمترتها غير مستنكر على الشرب
او منكرا ما علم ابن ما علم المستشير حديث سبل المنهال [illegible] قال
يعني ان في النار او دية في ضحضاح في تلك الاودية حيات امثال اجواز
الابل وعقارب امثال البغال الحمر اذا سقط اليهن بعض اهل النار انشأن
به نشطا ولسبباه اصل الضحضاح في الماء اذا كان قليلا رقيقا شبه قلة
النار به ومنه الحديث في ابي طالب انه في ضحضاح من نار يغلي منه دماغه
اجواز الابل اوساطها وجوه كل شيء وسطه قال الاعشى فقد اقطع الجوة
جوة الفلاة بالجرة البازل العنسل النشط الدفع الحية مع استلاب شخ
وسط المفازة

الجرة الناقة العظيمة الكثيرة والبازل التي طعنت في السنة الثامنة وطلع نابها اي نابها
والعنسل الناقة السريعة والنون ابين ماخوذ من عسلان الذئب وهو عدو يقول اقطع المفازة الناقة التي هذه صفتها

من اللحم والسنام لذع العقرب واما الخمس فالفواسق الاربع حديث خالد الربعي

قال خالد ان رجلا من عباد بني اسرائيل اذنب ذنبا ثم تاب فنقب ترقوته فجعل فيها سلسلة ثم اوثقها الى اسطوانة من اساطين المسجد يعني اساطوانه قال ابو بكر فان كنت قد ودعت غير مذمم او اسيء مذلل اثبتنها الاوايل حديث عبد الله بن خباب

حين قتله الخوارج على شاطئ نهر فسال دمه في الماء قال فما امذقره الا مذقره ان ينقطع الدم قطعا والاختلاط بالماء يقول لم يكن هذا ولكن سال وامتزج بالماء حديث ابن عمر قال اي طال اديت زكاته فقد ذهبت ابلته يعني شرته ومضرته واصله الواو فبدلها همزة والويل الحزن حديث وهب قال لقد تاب ادم على ابنه المقتول كذا وكذا عاما ما اصيب جواء يعني انمسك عن اتيانها وهو تفعل من الابوال وهو اجتراء الوحش عن الماء وقد ابل يابل ابولا فشبه امتناع ادم من غشيان حواء بامتناع الوحش من ورود الماء اذا ابلت حديث عن المسيب قال في حريم البئر البدي خمس وعشرون ذراعا وفي القليب ستون ذراعا فالبدي الذي لم يبد ويحفر والقليب البئر القديمة العادية يقول ليس لاحد ان ينزلها بهذا القدر فيمنع غيره من شرب بها وفي اند قال لرجل انزل استراء الحزم يعني نواحيه واطرافها

خالد الهمداني بالذال المعجمة وقال ابن ماكولا بالمهملة وقد تعقبه الدارقطني فقال ابن ماكولا وهم فيه وقد تعقبناه في كتاب المؤتلف والمختلف وذكرنا ان الصواب فيه بالمعجمة وكذا ذكره ابن يونس وغيره وقال ابن الحذاء بالمهملة وهو وهم وقال ابن السكن بالمعجمة وهو الصواب وذكر ابن ماكولا ان المهملة موحدة وقال ابن الحذاء بالمعجمة وهو وهم وقال ابن السكن بالمهملة وهو وهم وقال ابن ماكولا ان المهملة موحدة وقال ابن الحذاء بالمعجمة وهو وهم وقال ابن السكن بالمهملة وهو وهم

قوله لغير الكواعب لم يرد وقوع اللعنة عليهن وهو على سبيل قولهم العرب لرجل يبر زوارته قاتله الله ما ابره لهم واخزاه الله ما اجوده
واعلمه والكواعب جمع الكاعب وهي الجارية التي قد كعب ثديها وشزني الفراق اجبنا وهي شذرة والجوشن معربة اصله كوشك

شزني مقصوده وقال القطامي اعز الكواعب بعد يوم وصلني بشز الفرات
وبعد يوم الجوشن حدث عمرو بن العلاء قال في حديثه انه كان يقول في تلبيته
لبيك ربنا وحنانيك لبيك هو من الب بالمكان وثبي كانه يقول ها انا ذا بين
يديك اقامة بعد اقامة وحنانيك استعطاف كانه يقول رحمة منك بعد
رحمة قال ابو النضر وبمنحها بنو شمخ زجر معيزهم حنانك ذا الجناب
وقال الحارثي حنانيك بعض الشر اهون من بعض وهو انه كانت تموت له
البقرة فيامر ان تحشى جلدها جاجب هي الزبل من الجلود واحدتها جحبة
والجحبة ايضا الكرش يجعل فيها اللحم المقطع ويسمى الخلع قال اذا اعرضت
منها كهاة سمينة فلا تهلمنها واتسق وخجب وفي قوله ليمنك لئن كنت
ابتليت لقد عافيت ولئن كنت اخذت لقد ابقيت ليمنك وايمنك فسم بقسم
به وهو جمع اليمين كما قال زهير فتجمع ايمن منا ومنكم بمقسمة تعود بها الدماء
قالوا يمين الله افعل ذاك ثم قال ايمن الله وليمن الله وايم الله وايمن حين
ذكر الجحبة من الجلاح وقوله اخوالها فيه كنا اهل ثمة ورمة حتى استوى
على عممه هكذا روى المحدثون بالضم والفتح اجود ثم اصلاح النبي
واحكامه قال الهيثم خيافة من الابل والبانها حتى اذا ما قضب الحوائجا

الايمن جمع اليمين الحلف يقول تجمع منا ومنكم ايمان بمقسمة اي بموضع القسم الذي هو فيه الدماء
يعني دماء الهدايا عند الخروج عمرة وعمرة يجيء وتذهب

وملأت جلابها الحلاجا منها وثنوة الاوطب النواشجا وقوله على عمه يعني
على قامته واعتدال شبابه ومنه يقال للشاب اذا طال قد اعتم وامرأة عميمة
اي تامة القوام والخلق حديث القسمة لاحد الا في الفهو البين يعني القذف
يقال منه فهوت الرجل افهوه ومنه حديث حسان عطية من فهاموه بما ليس فيه
وفقه الله في زدغة الحباب حتى يحي بالمخرج منه الحباك بيز في النار يجمع فيها
حديد اهل النار حديث عبد الله بن عمر بن الخطاب قال في حديثه كنا نقول في
الحامل المتوفى عنها زوجها انه ينفق عليها من جميع المال حتى تلتئم ما التئم
يعني بلغ واعلم من الشابة وهو سنة الفطنة وحديث جرير دخل على هشام
فقال انك لحسن الكدنة يعني اللحم يقال امرأة ذات كدنة وحديث لقعيني الاحول
بعينه يعني هشاما يقول اصابني بعينه واصل اللقع الرمي حديث عبد الله
قال كان عند الحجاج فقال ما ندمت على شيء ندمي على ان لا اكون
قتلت ابن عمر فقال عبد الله اما والله لو فعلت ذلك لكوسك الله في النار اشك
اشفلك كوسك الله يعني كبه الله فيها منكوسا حديث سلمة
قال كنت ارى الرؤيا اعتمي منها غير اني لا ارتمل فلقيت ابا قتادة فذكرت
له اعتمي منها هو من العمى وهي الرعدة عند الحمى يقال منه قد عمي الرجل فهو

اجاده كسر باد وهندي

قال سئل عن السنة في قص الشارب

فقال أن تقصه حتى يبدو الإطار يعني طرف الشفة العليا المحيط بالفم وكل شيء محيط بشيء فهو إطار له قال ابن الأثير وفي حديث الحجاج حين بعثه إلى قتال شبيب وضم إليه جيشا كثيفا وأمره أن يحمل بهم على الخوارج حتى يبلغ بهم عرفات ففعل ثم قال لهم إطاروا أي احملوا عليهم وفي حديث أنه خطب بعرفات فقال إنكم قد أنضيتم الظهر وأرملتم وليس السابق اليوم من سبق بعيره ولا فرسه ولكن من غفر له وأنضيتم هزلتم وانضو البعير المهزول وجمعه أنضاء قال الأثير أنضيتها بعد ما طال الهباب بها نؤمة هوذة لا بكسا ولا ورعا والإرمال نفاد الزاد ومنه حديث إبراهيم إذا ساق الرجل هديا فأرمل فلا بأس أن يشرب من لبن هديه والإنفاض مثل الإرمال وفي حديث أنه رفع إليه رجل قال لرجل إنك تبوكها يعني امرأة ذكرها فأمره بضربه فجعل الرجل يقول أضرب فلاطا تبوكها أي تجامعها وأصله في ضراب البهائم يقال باك الحمار الأتان بوكا وقوله أضرب فلاطا يعني فجاءة وهي لغة هذلية وفي حديث أنه كتب إلى مهون بن مهران في مظالم كانت في بيت المال أن يردها على أربابها ويأخذ منهم ركوة عامها فإنه كان طالا ضمارا الضمار الغائب الذي لا يرجى وكل شيء لست منه على ثقة فهو ضمار قال الأصمعي وأنضاء الخف التي سعد طروقا ثم عجلن أبتكارا طلبن مزاده فأصبن منه عطاء لم يلزعه ضمارا

أي عطاء تلك المزادة

طارقات طروقا

وفائدته انه لم يزل على المال الذي لا يرجى زكوه وان مرت عليه سنون وفيه
انه كتب اليه في امراة خلقاء تزوجها رجل فكتب اليه ان كانوا علموا بذلك
فاعترفوا صداقها لزوجها يعني الذين زوجوها وان كانوا لم يعلموا فليس عليهم
الا ان يحلفوا ما علموا بذلك ه الخلقاء مثل الرتقاء سميت بذلك لانه
مصمت كانه لا خرق له ومنه قيل للصخرة الملساء خلقاء لانه ليس فيها
وصم ولا كسر قال الاعشى قد يترك الدهر في خلقاء راسية وهيا ويترك
منها الاعصم الصدعا وفيه انه ذكر الموت فقال غنظ ليس كالغنظ ولظ
ليس كالكظ ه الغنظ اشد للكرب يقال غنظه يغنظه اذا جهده
وشق عليه قال ولقد لقيت فوارسا من وهطنا غنظوك غنظ حزازة العيان
حديث المجاهد قال في حديثه انه كان يكره ان يتزوج الرجل امراة زانيه
وكان عطاء وطاوس لا يريان به باسا يعني اماة زوج امه والربيب ابن
امراة الرجل ما اصاب الصائم شوى الا الغيبة والكذب يعني
هيئا يسيرا في جنب الغيبة والكذب واصل الشوى الاطراف دون
المقتل يعدو الشيطان بقيروانه الى السوق فيفعل كذا وكذا يعني باصحابه وكل عيس
او قافلة قيروان واصله فارسي كاروان وغارة ذات قيروان كان استرابها
الرجال ان الحرم حرم مناه من السموات السبع والارضين السبع وانه رابع اربعة
عشر بيتا في كل سماء بيت

وفي كل ارض بيت لو سقطت لسقط بعضها على بعض منا يعني حذاه وقصده
تقول دلني على منازل فلان يعني مقابلتها وفيه انه كان لا يرى باسا ان يتوزل
الرجل على جله اليمنى في الارض المستحبة في الصلوة المستحبة التي
ليست بمستوية والتوزل وضع الوزك عليها وفيه عن عبد الله بن عباس
قال في حديثه انه كره الكرع في النهر يعني ان يشرب بفيه من النهر وفيه انه
سئل عن اذاهيب من بئر واذاهيب من شعير فقال ليضم بعضه الى بعض ثم
يزكي الاذاهيب جمع ذهيب وهو مكيال لاهل اليمن معروف وفيه عن ابن عباس
انه قال في حديثه ان كانت الليلة لتمر بي ايات من القاهم وان كنت لارسه
في نفسي واحدث به الخادم الرس ابتداء الشيء ومنه رس الحمى وقد رسيسها
لاول ما تجد مسها والرسيس والرسة اذا غيرت الناب المحبين لم اجد رسيس
الهوى من ذكرمية يبرح وفيه حلم اليتيم كما تحلم ولدك يعني
امنعه من الفساد واصلحه وكل من منعته من شيء فقد حكمته واحكمته
قال الحسن يا بني حنيفة احلموا سفهاءكم اني اخاف عليكم ان اغضبنا
اي امنعوهم من التعرض لي ومنه سميت حكمة الدابة لانها تمنعها
والحكمة ايضا سميت بذلك لانها تمنع من الجهل وفيه كان يكره الشرب بثلمة الاناء

تعرض لهم فجاء جزة وطلب منهم ان ينهوه عنه فجاء به وتلقفه بالضرب الشديد حتى كان جزة هو الطالب منهم بتخليصه

الميل جمع الاميل وهو الذي لا ترس معه والعواور جمع العوار وهو الجبان والنيها اسم للجبن والقصر والقزل جمع الاعلم وهو الذي لا سلاح معه
والاكفال الذي لا يحسن يركب الخيل واحدها كفل قال يا رب كفل في الخطوب تركته لصيعها جشار الاياس والجلس فيض الكفل

ومن غريبه قال ويقال انها كفل الشيطان الكفل اصله التركب وهو ان يدار
الكساء حول سنام البعير ثم يركب يقال منه اكتفلت البعير ويقال هو كساء
يعقد طرفاه على عجز البعير ليركبه الرديف والانثى منه مركك الشيطان
يعني لها يتركبه من الوسخ والكفل ايضا النصيب والكفل ايضا الضعف من
قوله تعالى يؤتكم كفلين من رحمته والكفل ايضا الرجل الذي لا يقعد على ركوب الدواب
وجمعه اكفال قال الاعشى يمدحها غير ميل ولا عواوير في الهيجا ولا عزل ولا اكفال
وفيه اذا تطيبت الملاة ثم خرجت كان شنارا اي عارا قال النطاي يذم الابل
وبخن رعية وهم رعاة ولولا رعيهم شنع الشنار وفيه قال كانوا يكرهون
الطلب في اكارع الارض يعني طلب الرزق تجارة او غيرها في اطرافها واكارع
كل شي اطرافه ومنه اكارع الشاة والذي يراد من الحديث انهم كرهوا شدة الحرص في
طلب الدنيا وفيه في المحرم يعدو عليه السبع او اللص قال اجل من اجل
بك يقول من ترك الاحرام واجل بك وقاتلك فقاتلة انت ايضا واجل
به وفيه ثم من ذبح فاباز الرأس قال تلك الفقيعة لا بأس بها الفقيعة التي
يباز رأسها بالذبح وان كان من الحلق وترى انه من القفا والنون زايدة كما قال
القفن في موضع القفا قال الراجز اجبت منك موضع الوشحن وموضع الازلة
والقفن

هذا قال بعض اهل العلم بالادب لابن لنكر قفاه وهو صغير
له هذه المواضع منك يقع عنها موضع القبول

ازاد بها الوشاح والقفا
وهو اصغرهن والبس يحسن
ارسى الوشاح وبيضتا

وفيه المعتقب ضامن لما اعتقب هو الرجل الذي يبيع الرجل شيئا فلا ينفذه
المشتري الثمن فاتي تسليم المتاع اليه فهلك عنده فانه من مال البايع وليس على
المشتري من الثمن شيء وفيه كان لا يرى بأسا بالصلوة في دمنة الغنم هكذا روي
والكلام دمنة بالنون وهو ما دمنت وسودت من آثار ابوالها وابعارها وجمعها
دمن والدمنة في غير هذا الرجل وفيه قال في الرجل يقول انه لم يجد امرأته
عذراء قال لا شيء عليه لان العذرة قد تذهبها الحيضة والوثبة وطول التعنيس
التعنيس هو ان تمكث الجارية عند ابويها لا تزوج حتى تسن وقد عنست
عنوسا فهي عانس وفيه في الوضوء بالطرق قال هو احب الي من التيمم الطرق
الماء الذي خيض فيه وبيل وبعر ومعناه مطروق بالارجل قال ثم كان المزاج
ماء سحاب لا جوآجن ولا مطروق وفيه ليس في الرئبال صدقة هي التي
يربيها الناس في البيوت لالبانها وليست بسائمة واحدتها ربيئة ومنه
قول عايشة ما كان لنا طعام الا الاسودان التمر والماء وكان لنا جيران من الانصار
لهم ربايب يبعثون الينا من البانها وفيه في الرجل يبيع الرجل ويشترط الخلاص
قال له الشرهي يعني المثل قال في حديث آخر قال ليس
في جمل ظعينة صدقة الظعينة كل بعير يركب قال وليست خليلي هذه بي مظعان
لمية امثال النحيل المخارف

اى كادت تقرب شبهت ما لم يرض الدقة وهو الذى اشتمل على الوتر او دعها الراعى ادفع حرة قابراجيه يوى
اضعها فوق عينى كى ترحلفا اى يتجى عنى بريقها

ومعنى الحديث انه ليس فى الابل العوامل زكوة ما ازحلف ناجى الامة عن الزنا الا
قليلا لان الله تعالى يقول وان تصبروا خير لكم ما ازحلف يعنى ما ينجى وكذلك ازحلت
على القلب مثل حذر وحذب قال النجاح والشمس قد كادت تكون ذنفا اذ دفعها
بالزجاج كى ترحلفا: فبدأ بالحاء قبل اللام ويقال زحلف له عن شركه اى نحاه
او مالد للعبد او الدرك الاستمرار
وفيه انه سئل عن مكاتب اشترط عليه اهله ان لا يخرج من المصر فقال القلتم
ظهره وجعلتم الارض عليه حيص بيص يعنى ضيقة وفيه فى الشيخ الكبير والمرأة
اللهثى وصاحب العطاش انهم يفطرون فى رمضان ويطعمون الاولى التى
لا تصبر على العطش والاسم اللهث واللهاث قال الراعى يصف الابل
حتى اذا برد السجال لهاثها وجعل خلف غر وضهن ثميلا الثميل بقية الماء
يقول شربن فجافة بقية الماء غر وضهن
حين سئل عن رجل قبل امرأته فقال اعن صبوح ترقوق حزم منه على امرأته
هذا مثل يضرب للرجل يظهر شيئا وهو يعترض بغيره وفيه ما جاك من اصحاب
محمد صلى الله عليه فخذه ودع ما يقول هؤلاء الصعافقة يعنى الذين لا علم
عندهم واصله القوم يحضرون السوق للتجارة ولا نقد معهم وليس لهم رأس
مال واحدهم صعفوق وصعفقى وفيه انه سئل عن رجل لطم عين رجل

فترفت بالدم ولما يذهب صوفها ... لها أمرها حتى إذا ما تنوأت

باخفافها مأوى تنوء مضجعا. والبيت للراعي يصف الابل وراعيها وانه

يهملها تتبع ما شاءت فاذا بلغت المرعى لم يدعها تجاوزه وارادانه ينتظرها

الى ماذا يصير امرها فيحكم حينئذ وضرب البيت مثلا وفيه لا تعقل العاقلة

عمدا ولا عبدا ولا صلحا ولا اعترافا قوله عمدا اعني كل جناية عمد في مال

الجاني خاصة وكذلك ما اصطلحوا عليه في الجنايات وكذلك الاعتراف بالجناية

من غير بينة ولا عبدا قال محمد الحسن هو ان يقتل العبد حرا يقول فليس

على عاقلة مولاه شيء من ذلك انما جنايته في رقبته ان يدفع الى المجني عليه

او يفديه وروى محمد باسناده عن ابن عباس لا تعقل العاقلة عمدا ولا صلحا

ولا اعترافا ولا ما جنى المملوك وقال ابن ابي ليلى هو اذا قتل الحر عمدا

فجنايته في ماله وفيه يعتصر الوالد على ولده في ماله يعني له ان يحبسه

عنه وكل ما حبسته فقد اعتصرته والمعتصر الذي اخذ من الشيء ونصيب منه

قال ابو عبيد وانما العيشن بانه وانت من افنانه معتصر ويروى مقتفر

والعصر الغطية لو كان في املاكنا ملك يعصر فينا كالذي

تعصره وفيه انه كره ان يسقف الرجل النظر الى امه وابنته واخته يعني يحدق

حدثنا سعيد الحسن البصري قال في حديثه في اطعام المساكين للكفارة اليمين
يطعمهم وجبة واحدة يعني اكلة واحدة يقال منه قد وجب للرجل على نفسه الطعام
توجيبا اذا جعل لنفسه اكلة في اليوم وفي لان اعلم اني رئي من النفاق احب الي من طلاع
الارض ذهبا يعني ملء الارض ذهبا يقال فوق طلاع الكف اذا كان ملء الكف قال الارض مخضرة يزيد فوقها كثوم طلاع الكف لا دون ملئها ولا اعظم عنها عن موضع
الكف افضل وفي لا باس ان يسطو الرجل على المراة رواه هشام وقال ذلك اذا
خيف عليه ولم توجد امراة تعالج ذلك السطو ان تخرج الولد من رحمها بيدك
واصله في الناقة وفي اذا استغرب الرجل ضحكا في الصلوة اعادها الاعراب
والاستغراب هو القهقهة قال في الام فما يغيرون الضحك الا تبسما
ولا ينبغون القول الا اخافيا وفي ما من احد عمل لله عملا الا اساء في قلبه
شورة ان فاذا كانت الاولى منها لله فلا تهيدنه الاخرة يعني لا تصرفنه عن ذاك
ولا تزيلنه يقال هذا رجل هيد او هاد وفي حين ذكر حديث ابراهيم
صلى الله عليه قال يا بنيه ابوه يوم القيامة فيسأله ان يشفع له فيقول اخذ
حجرتي فيأخذ حجرته فيخسئ من ابراهيم الى قفاه اليه فاذا هو بضبعان
امدر فينتزع حجرته من يده ويقول ما انت بابي وفي قوله ضبعان يعني الذكر

ممدح نوفر بالدرس الموسى الاشعري ممدوده
نوعه فانتزع وينزعه والنزع معنى

المسورة شعة العضد وشورت التراب في الراس هاصل
السورة الوثبة يقال ما زال عنا وثبة فلانا اي شوابه

من الضباع وهو الذخ أيضا والأمة الذي تشرب جنباه من المدر إذا أصاب
جلده التراب ويقال الأمة الكثير الرجيع لا يقيه على حبسه ويقال رجل أمة
الحنين أي عظيمهما قال الراعي يصف إبلا لها قيم وقيم أمة الحنين منخرق
عنها العباءة قوام على العمل وفيه ما تشاء إن ترى أحدهم أبيض بضا بملح
والباطل ملحا ينفض مذروه وفيه يقول هانا ذا فأعرقوني البض الرخص الجسد
وامرأة بضة والملح القيء والنكسة يقال ملح الفرس إذا لعب قال الراجز
هذا أوان معترم التحليح ملاح المأق والمذرى طرف الأليتين قال أعشى
الجون تنفض استك مذروها لتقتلني فهانا ذا عمارا والمجالس ثلثة فسالم
وغانم وشاجب فالسالم الذي لم يغنم شيا ولم يأثم والغانم الذي غنم من
الأجر والشاجب الآثم الهالك يقال منه شجب الرجل يشجب شجوا ويشجب
شجبا قال الأعشى ليلك ذا ليلك الطويل كما عالج شبرح علة الشجب
وعن غير الحسن عن بلال الناس ثلثة فسالم وغانم وشاجب فالسالم الساكت
والغانم الذي يأمر بالخير وينهى عن المنكر والشاجب الناطق بالخنا والمعين
على الظلم وإذا كان الرجل أعزل فلا بأس بأن يأخذ سلاح الغنيمة
فيقاتل به فإذا فرغ منه رده على الأعزل الذي لا سلاح معه وفي الرجل

يجامع المراة والاخرى تسمع قال كانوا يكرهون الوجس الوجس هو الصوت
الخفي وترى من الكراهة حتى الصبي في المهد وفيه انه سئل ايدالك الرجل
المراة قال نعم اذا كان ملفجا يدالك يماطل والملفج المعدم [illegible]
احسابكم في البنين والالفاج شيبت بعذب طيب المزاج وفيه حادثوا هذه القلوب
بذكر الله فانها سريعة الدثور واقدعوا هذه الانفس فانها طلعة ٥ الدثور يعني الدروس
ذكر الله ويكون الدثور في غير هذا المكان العظيم جمع دثر ومنه الخبر ذهب اهل الدثور
بالاجور ٥ اقدعوها يعني كفوها كما تقدع الدابة باللجام اذا كبحتها طلعة تطلع
الى هواها والمحدثون يروون طلعة والوجه الضم حديث [illegible] قال في حديثه
كانوا لا يرصدون الثمار في الدين وينبغي ان يرصدوا العين في الدين معناه اذا
كان على الرجل دين وله عين مثله لم تجب عليه زكوة ذلك لانه يكون قصاصا عن دينه
واذا كان عليه دين وعنده ثمار بقدر ذلك اخذت منه الزكوة ولا يكون قصاصا
عن دينه لان حكم الارض غير حكم الاموال وفي النقاب محدث يعني انه كان
على احدى العينين او على اطراف الاجفان فذلك يسمى وصوصة والنقاب
ان يظهر منه المحجر واصناف النقاب اللفام وهو على طرف الانف واللثام
وهو على الفم والنقاب والوصوصة [illegible] بالبينا قد لبسن وصاوصا

بمحاجر صعبة [illegible] انما نقبت فلبسن لبسة
النقاب . واذا نقبت [illegible] النقاب

وحلفت جاحيها تماما وفيه انه قال لم يكن علي يطعن فقتل عثمان وكان الذي
يطعن فقتله غيره قال فقيل له فمن هو قال عمدا اسكت عنه يطعنهم وهو
يفتعل من الطعن فقلبت تاء الافتعال طاء ثم ادغمت الظاء فيها قال وما كل من
يطعنني انا معتب ولا كل ما يروى علي اقول وقال فيه هو الجواد الذي يعطيك نائله
عفوا ويظلم احيانا فيظلم وفيه قال لما ركب نوح السفينة حمل فيها من كل زوجين
اثنين فلما ارفأ السفينة فقد جبلتين كانتا معه فقال له الملك ذهب بهما
الشيطان جبلتين يعني قضيبين من قضبان الكرم وهو الجفنة ايضا ارفأ
هكذا يروي واعرابها اذ فيه ان بني اسرائيل كانوا يجدون محمدا مبعوثا
عندهم وانه تخرج من بعض هذه القرى العربية فكانوا يقتفرون الاثر في
كل قرية حتى انتهوا يثرب فنزل بها طايفة منهم وفيه قوله يقتفرون يعني يتبعونه
قال في حديثه عن رجل من اصحاب النبي صلى الله عليه كنا نتوضأ
مما غيرت النار ونمصمص من اللبن ولا نمصمص من التمرة المؤمصة بطعم
الشيء والمضمضة بالفم كله وفيه حين قال الخالد الحذاء وقدم من مكة بر العمل
هو دعاء بالبر معناه بر الله عملك وقبل حجك
قال في حديثه في الوطواط يصيبه المخمر قال ثلثاه هم الوطواط هاهنا

واحدها سبي الخباز وطواطام

الخفاش ويقال هو الخطاف ومنه الحديث عن عائشة قالت لما اخرب بيت المقدس
كانت الاوزاغ تنفخها بافواهها وكانت الوطاوط تطفيها باجنحتها ازادت بها الخطاطيف
واما الاوزاغ فهي التي امر بقتلها واحدها وزغ وفيه انه سئل عن رجل اصاب
صيدا اغهبا يعني غفلة ونسيانا يقال غهبت عن الشيء اغهب عنه غهبا اذا غفلت عنه ونسيته
وفايدته انه رأى الجزاء في الخطاء كما يراه في العمد وفيه خفوا على الارض يعني في السجود
لا ترسل نفسك كلها على الارض وفيه انه سئل عن الرجل يذبح الشاة ثم يأخذ منها
يدا او رجلا قبل ان تبطر فقال ما اخذ منها فهو ميتة الا بطر للابتداء
ولزاد بعد الموت وفيه انه كره من الجراد ما قتله الصر يعني البرد
قال كتب ميمون الى يونس عبد عليك بكتاب الله فان الناس قد لهوا به واستحقوا
او استحبوا عليه الاحاديث احاديث الرجال لهوا به هكذا في الحديث والصواب
لهوا به مهموزا يعني انسوا به يقال لهأت به وسئأت به انسته به وخرج
اعظامه منها وكل شيء انست به فان هيبته تنقص من القلب
قال في حديثه ائذن نجاحة وللنفس حصة نجاحة يعني تجح ما تسمع اي تلفيه
فلا تقبله والحصة الشهوة للابل خاصة تشتهي الحمض وهو كل نبت فيه ملوحة
ثم استعير في غيرها وفيه لا تناظر بكتاب الله ولا بكلام رسول الله صلى الله عليه

وجه اخر انه ناخذ والطير من المزارع لتجعل شياطها
لكلامهم ولا تكلمه سوء لله ع

هو ان يجد الرجل في القرآن لفظة موافقة لشاهد حاله فيستعمله فيه كقول القائل

حيث على قدر يا موسى وما اشبهه ... انه سئل عن الزهد في الدنيا فقال هو

ان يغلب الحلال شكره والحرام صبره يعني اذا انعم عليه بنعمة كان عنده

من الشكر ما يوازيها واذا عرضت له فتنة من الحرام كان عنده من الصبر ما يمنعه عنه

... انه كان يستوشي الحديث اي يستخرجه بالبحث والمسألة واصله ضرب

الفارس فرسه بعقبيه ويحركه ليجري ... انه قال من امتحن في حد فاقامه

ثم تبرع فليست عليه عقوبة وان عوقب فاقامه فليس عليه حد الا ان يقيمه

من غير عقوبة اقامه يعني اقر في هذا الخبر وفي غير هذا الاقامة البنيان

ومنه حديث ابن عباس وعكرمة انهما كانا يقرآن واذكر بعد امة اي بعد

نسيان ... عبد الملك بن مروان الحكم قال في خطبته وقد وعظتكم فلم تزدادوا

على الموعظة الا استجرارا يعني نقصانا من الخير ... الحجاج بن يوسف

قال في حديثه حين قتل ابن الزبير فارسل الى امه اسماء يدعوها فابت ان

تأتيه فقام يتوذف حتى دخل عليها التوذف التبختر عن ابي عمرو وقال ابو

هو الاسترخاء ... قال ابن شميل حمار مبطل يعطي الخايب بالرجال كانها بقر

الصرائم والجياد توذف ... حين سئل الشعبي عن فريضة من الجد فاخبر

تختبر قوتها وتسرع

الوسائل اي يعطي الاجاد

لحسنها وبياضها واحدتها صريمة وهي ملة منقطعة عن سائر الآل

بقول الصحابة فيها حتى ذكر قول ابن عباس فقال ان كان لنقابا فما قال فيها
النقاب العالم بالاشياء المبحث عنها قال اوس بن حجر يخبر جواد اخوه اقط نقاب
يخبر بالغائب وفيه انه حظه فقال اياي وهذه السقفاء والزرافات الزرافات
الجماعات قال ابو عبيد ويبدل الفيج بالزرافة والايام خوض جم عجاجها قال ابو عبيد
والسقفاء لا اعرفها وفيه انه اتي بسمكة فقال للذي عملها سمنها فلم يدر ما يريد
فقال له عنبسة بن سعيد انه يقول برذها والتبريد التسمين ارها بلغة الطايف
وفيه حين سأل الحسن ما امدك يا حسن فقال سنتان من خلافة عمر فقال والله
لعينك اكبر من امدك يعني منتهى عمر وامد كل شيء منتهاه وقوله لعينك لشاهدك
وحاضرك وعين كل شيء شاهده وحاضره وله اراد الحسن سنتان يقينا من خلافة عمر
عبيد الله بن زياد قال في حديثه حين كتب الى عمه سعد بن ابي وقاص ان جعجع
بحسينك الجعجعة الحبس اراد الحبسة قال ابن بزرج اذا جعجعوه من الاناخة
الحبس والجعجاع الارض الغليظة الخشنة قال وسمي الاسلات من نذف
الحرب بحنطعها مترا او تتركه بجعجاع وفيه حين قال لابي برزة ان محمد بكم
هذا الدحداح يعني القصير حدثنا عاصم بن النجود قال لقد ادركت
اقواما يتخذون هذا الليل جملا يشربون النبيذ ويلبسون المعصفر منهم برزة وابو وائل

يقال من يجترع كوثر ترابها يجد ماء ان كان يشبع على قلة الوهم انها ترجع الى العذوبة
قبل الخوض فيها وقوله وتتركه بجعجاع اي تتركه ممتنعا لا شيء بها

دانا بد
اي قد كان زيد: يعني بالذي كان الاداء والادا معروف

يقال اتخذ فلان الليل جملا اذا اجياه سيرا او صلوة

عبد الله بن جحش

حين تنصر بالحبشة فلقيه بعض الصحابة فكلمه في ذلك فقال عبيد الله انا فقحنا وصاما تمر يعني فتحنا عيوننا يقال فقح الجرو اذا فتح عينيه وصاصا الجرو اذا لم يفتح عينيه او ان فتحه اراد انا ابصرنا ديننا ولم تبصروا وعبيد الله زوج ام حبيبة بنت ابي سفين قبل النبي صلى الله عليه كان تنصر وهلك على كفره وفي الحديث لا يعرف اصحابه قال سمعت محمد الحسن يحدث باسناده لا احفظه عن رجل كما بوضع كذا فانا رجل فيه خلخانية يعني العجمة والخلخاني الاعجمي والخلخانية الاعجمية قال الا سيتركها ان سلم الله جاءها منه الخلخانيات وهي نوع من خشر الناس على تكنيهم يعني حماعاتهم التي اجتمعوا عليها الواحدة ثكنة قال الا يطارد وزقاء جونية ليدركها في حمام ثكن ان فلانا كتب ان العدو قد عزعزة الجبل وبخ حضيضه العز عزة اعلاه والحضيض اسفله عند مقضاه الى السهل قال الا فلما احز الليل عن غوارها تولت اليه قايما بالحضيض وفي حديث انما مثل العالم كمثل الحمة تكون في الارض يأتيها البعداء ويترك منها القرباء فبينما كذلك اذ غار ماؤها فانتفع بها قوم وبقي قوم يتفكنون يعني يتندمون والتفكر الندم وفي حديث كان حسان ثابت او

بقول ارحوان تقول آباء العجمات يتركون هذا الفعل ان شاء الله حتى تقول نساؤهن

عيرة اذا دعي الى طعام قال اي عرس ام خرس ام اعذار فان كان في واحد من ذلك والا
لم يجب والعرس طعام الوليمة والخرس طعام الولادة والاعذار طعام الختان
والنقيعة طعام القادم من سفره وفي الحديث ان للشيطان نشوقا ولعوقا
ودسائما فالدسام ما سد به الاذن واللعوق في الفم والنشوق في الانف اي
في خلايا النحل ان فيها العشر يروى عن عمر وهي المواضع التي
تعسل فيها النحل واحدتها خلية ما تعدون فيكم الصرعة
فالصرعة الذي يصرع الرجال صلوة الاوابين اذا رمضت
الفصال من الضحى يعني اذا وجد الفصيل حر الشمس على الرمضاء فصلوا
الضحى تلك الساعة فوزدنا على جد جد متدمن يعني البعير
والكلام المعرف جد والمتدمن الذي سقطت فيه دمن الابل
اللهم انا نعوذ بك من الالس والالق والكبر والتخمة هو الالس اختلاط
العقل يقال منه الس الرجل فهو الوس والالق احسبه اراد به الاولق وهو
الجنون ويصبح من عقب السري وكانما اصابه من طايف الجن
اولق وان اراد الكذب فهو ولق والتخمة الضغينة
قامو صنة بين اي عداوة بين في الوعثاء قال هي الارض ذات الوعث

بقول محمود بن لبيد
الاعياد
ان للشيطان نشوقا ولعوقا
ودسائما
في حديث آخر
وروى
في حديث آخر
وروى
في حديث آخر
الفصال الحلبة العجز الولد الساء الطعام

Ms. orient.
Oct. 3162

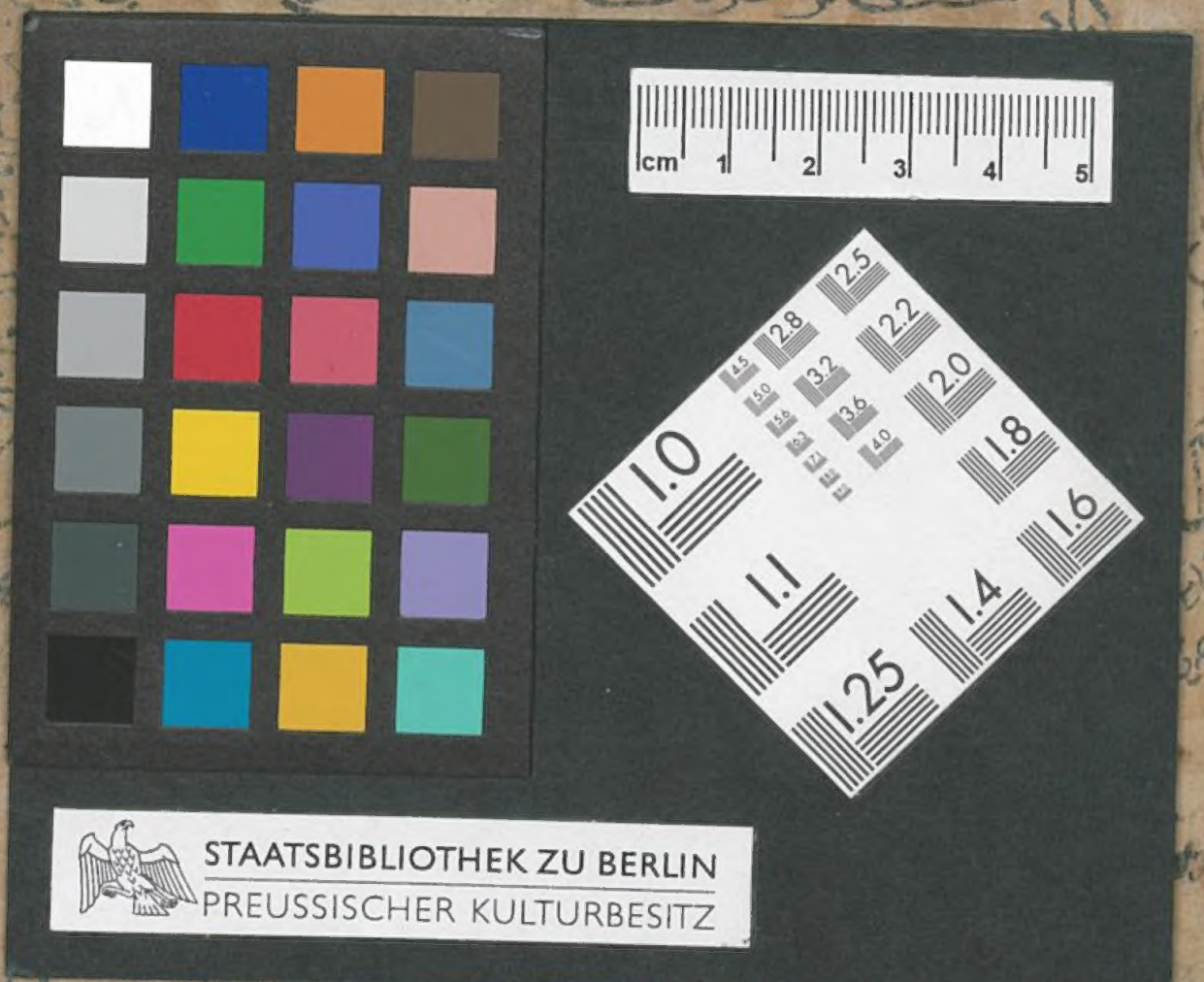
cm 1 2 3 4 5
2.5
2.8
2.2
3.2
2.0
3.6
1.8
4.0
1.0
1.6
1.1
1.4
1.25
STAATSBIBLIOTHEK ZU BERLIN
PREUSSISCHER KULTURBESITZ